大同報

本報創刊西曆一九三二年

發行人　王希哲
編輯人　富彭年
印刷人　賀澤民
社址　新京東六馬路(國務院前)
電話(本日)　編輯局 [illegible]　營業局 [illegible]　社員俱樂部 [illegible]
報費　一份國幣五分　一個月國幣壹元壹角　外埠郵費在外
廣告價　一行(五號字十二字)一日壹元　特別地位加倍　長期另議

廣田外相約會蔣大使
晤談華北新事實
日本對於中國之二重外交
極爲憤慨並有絕大的關心

【東京九日電】關於華北新事態、有待於中國側之積極協力、廣田外相極注視其動向、近擬約蔣作賓大使來訪、談撤消北平政務整理委員會一節、純係中央集權制之具體化、中國對華北新事態之認識極不滿足、而表示不協力之事實、又河北經濟協會之設立、無異宋子文所統制之全國經委員會之分號、意在阻害日華經濟工作、外務當局對中國之二重對日政策之實極爲憤慨、視中國之辦法如何、而絕大之關心云、

暗殺胡白兩報社長
指使書信發覺
此眞可爲唯一的活證據
儲民誼致張勵生一封書

【天津九日電】據在天津日本租界、有親滿日的報社、社長胡恩溥白逾恒兩氏、於五月二日、不知被誰所殺害、因此結果遂將中國中央軍、憲兵第三團、黨部、以及藍衣社等秘密暴力團體、撤出河北省境、惟對於此項事件之端緒、與殺害胡白兩氏之犯人、究爲何事何人、至現在仍未尋有確實證據、於疑問裡、已經過四閱月矣、然幸能在此時期、突然將此疑竇排開、唯一的鑰匙、現在已入本地某機關手內、觀此書信、亦即此件指令、足見中國暴力團之陰謀、不能不謂之可怕、此項書信、係致天津河北省政府委員張厲生者、在四月二日發出、並有上海郵票戳記、背面尚爲『如不在該處時、可迴轉市黨部代收爲盼』等字樣、並蓋有四月六日、天津領收戳記、茲將其書信繙譯於左

敬啓者、九二飛行函件已經明瞭、速望施行爲盼、如有不詳之處、希以航空郵件通知可也、敝人在上海所有工作將行終了、預定本月底北上、今朝五時十五分、接到上院的電令即督促諸君、迅速進行、最希望者、即在此一個月內、將此事完成爲要、如果『古月』不明時、可將楚湘之『玉』粉碎之、速得酬勞可也、妥善注意、切勿再蹈前次失敗之轍、迅速進行爲幸【參照左列寫眞】

查此件書信、半屬暗號、其如甥頭之五二者、諒係飛行者、解作胡字、顯然是胡恩溥之義、又楚湘之『玉』玉即表示白字之義、確係指湖南出身白逾恒之謂、其對於發信人之符號、係以民意綴合者、畫記則蓋有褚士杰、所以判明係行政院秘書長兼國民黨中央執行委員褚民誼也、由此觀之、此係褚民誼接到蔣介石命令、遂轉向河北省政府委員、兼天津市黨部員張厲生、飭其於一個月內、施行暗殺之指令明矣、再於書信右端寫有三個十字、此即緊急信件之暗號、此信紙及信封、均經已裂而爲八塊、現又對成者、此信所以得見者皆因張厲生之部下某氏、因讀閱晨報曾經拘禁二星期以結私怨關係、某氏由字紙簍子內檢出交與某關係者云

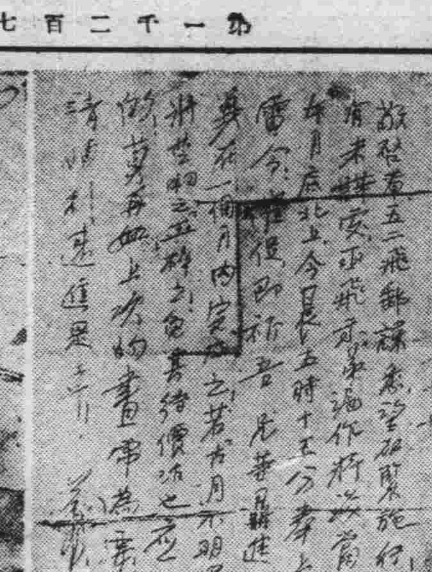

刊行滿洲帝國國民文庫
═第二次徵文揭曉═

國民文庫第二次徵文、收到各方投稿、不下二千餘件、玆者業經審查完竣、將取錄者分別列左、

▲新小說

一等(賞金參拾圓)『王道下的新生命』營口中央銀行盧行長內林薦作

二等(賞金貳拾圓)『芸子姑娘』熱河承德南營四條中街十一號張雨農作

三等(賞金十五圓)『夏日之夜』開原昌平街二六陳天作

佳作(賞金各五圓)『時代下』奉天昭陵前鐵路學院沛生作・▲『樂土』住址不詳滿洲青年作▲『少女的日記』營口西三大門十五號王痕青作・▲『悔戀』財政部關稅科曹奕作

▲新詩

一等(賞金拾圓)『樂園』奉天北陵區鐵路學院吳芷作

二等(賞金五圓)『四月裡的農村』奉天盛京時報總社李遇吉作

三等(賞金三圓)『時光』住址不詳丁人作

佳作(賞金各二圓)『滿洲底冬天』營口水產高級中學校楊蔭寰作・▲『孤寂』安東林中馬晏然內丁人作▲『鄉村香韻之什』住址不詳靡女作

▲新劇

『模範青年』(賞金十圓)龍江省公署實業廳工商科于公任作・

『誰是博士』(賞金五圓)營口窪坑店南院若怯作

▲傳記小說

『荒島雙俠』(賞金十圓)龍江省一面坡中央街崔家爐樓上錦言作

『惡姑虐婦記』(賞金五圓)新京西四道街中央宿舍東隔壁卅七號院內李銳作

『節婦傳』(賞金三圓)新京市公西署隔壁十號院內吳佩麟作

佳作(賞贈呈本報各一個月)『再孝子傳』奉天海城南關永順店李世秀作▲『瀟公傳』奉天省昌圖縣城內東南大街大井沿胡同前姜宅姜鳳儀(筆名昌人)作

▲幽默文藝

『緊緊的牛二堡』(賞金五圓)奉天小南門裏鄭親王府胡同十五號李雅森(筆名也或)作

『戲擬致芙蓉小姐書』(賞金三圓)住址不詳冕非作

『火煉丹』(賞金二圓)新京驛前義聚棧鮮貨店內星嶽作

▲學生作品

『詭羊角哀捨命全交之軼事』(賞金五圓)營口重盛街馮正華作

『農村之秋』(賞金三圓)奉天省立第一初中一年甲級高俊武作

『論王道政治之效果』(賞金二圓)安東省臨江縣立初級中學校第一年級葛守文作

佳作(賞贈呈本報各一個月)『不幸之屋』奉天第一工科學校張雲鵬作▲『樂土』新京市西三道街長春中學校胡琳作▲『夏日』長春兩級中學校初中二年一期生張秉璋作▲『二十世紀女青年應怎樣』新民縣立女子師中張玉潔作▲童話『小松樹』吉林市局子街九號趙裕鎧作▲『學生舊詩二篇』哈爾濱道裏太古洋行楊螢叔內作者不詳▲『學生舊詩四篇』奉天省立海城師範學校第二年級邱玉欽作

▲警世小說

▲警世小說『賢妻良母』(賞金五圓)住址不詳螺右作▲記述小說『王道下的生活』『和回憶』(賞金五圓)奉天大東關天氣胡同十號劉恩沛作

▲舊詩歌謠

『我國國都賦』(賞金三圓)住址不詳馬玉衡作▲『村婦們催眠曲』(賞金二圓)奉天小西邊門外浩然里二街十六號林忠(筆名村漢)作▲『王道樂園禮讚歌』(賞金二圓)安東省城後聚實街博愛醫院楊智觀(筆名秋樞)作▲佳作(以上各篇一律呈贈本報一個月)舊詩二篇、奉垣奉天總站迤北天明路七號華世和▲『花月吟』外二篇、住址不詳馬玉衡作▲『秋日雜詠』奉天小北關望北樓二五號周宗瑞作▲『落花』外六篇、奉天省海城縣南關得勝瓦爐趙卓然作

▲雜記笑話

▲『王字的趣意解』(住址不詳慶峰)▲『賽馬感想』(住址不詳繹祥)▲『獵身主義的命意』(奉天城內鼓樓南利生公司賈復)▲『佉老斗』(遼陽縣城內源發長張福深)▲『求偶啓事』(新京大緯路頭條胡同二號倚爾娜)▲『實事錄』(奉天保安堡華豐街萬春堂藥店楊秀山)(以上各贈呈本報一個月)

國聯對意阿糾紛案
取延宕政策歟
組織委員會研究該案

【倫敦九日電】國聯理事會決定、由英法等五國代表組織委員會、研究並和解意阿糾紛案、全英華紙幾均示贊意、但自若干報紙謂該委員會是否能完成其任務頗無把握云

意報口吻仍甚強硬

【巴黎電】全法報紙繼續以緊張情緒注視意阿糾紛案在國聯理事會討論之進展、各報均謂、意國未退出國聯、雖會反對五國委員會、然不反對』設立實亦不得已也、『愛夫爾報』謂爲、如阿比西尼亞發生戰爭、英國必佔領藏有金銅煤油鑛之比較富饒之西部地方、

本地報紙羅馬通訊、謂意報繼續以激烈之口吻指出、不管其他國家取任何態度、意大利決以『直接行動』解決阿比西尼亞問題、

意國最有勢力報紙之一『意大利報』云阿比西尼亞報紙必須屬於完全意大利、

意阿戰爭
十月二十日開始？

【倫敦九日電】長報蘇彝士訪員云、據可靠方面消息、十月二十日大概即係在阿比西尼亞開戰之日期、

『每日郵報』載、阿比西尼亞官憲加布爾、由阿比斯亞貝巴赴荷台都、奉命與格劇斯之國王沙特討格劇斯、伊葉門及阿剌伯半島各國與阿比西尼亞聯合之問題、

阿比西尼亞國王因深感國家有完全統一之必要、與拘禁於亞地斯亞貝巴附近之前國王魯治牙斯交涉尼將之釋放由彼組織回人軍隊、援助阿比西尼亞政府、

聞阿比西尼亞政府指令駐日內瓦代表勿讓步勿妥協同時在活動方面並予以相當自由

『泰晤士報』云、亞地斯亞貝巴許多地方、用舊子彈、製造新槍子、

『路透社』云阿比西尼亞政府請十名瑞士軍事代表團(大部分爲軍事專家)擔任軍事

阿比西尼亞又到法國軍官四名、前去目的不詳、

意國徵兵五萬

【羅馬九日電】意大利公佈徵集生於一九一二年『第三種人』之徵兵令、此種人從來以困難之家庭環境、免服軍役此新徵兵令係再徵五萬人、同時意大利軍又擬定增加陸軍軍官人數之法案、

法反法西斯會
請國聯維護和平

【日內瓦九日電】巴黎反法西斯蒂國民戰綫委員會要求國聯竭力設法制止東非戰爭其要求書中稱『一九一四年後、世界從在未感受如現在之此種危險、國聯之偉大任務在利用種種方法、干涉準備中之罪惡、如若意大利作此罪惡、國聯必須依照國聯規章第十六條施行裁制』

石河列車襲擊事件
中國方面回答
要求項目全部承認

【天津九日電】八月二十八日川越天津總領事、手交北寗鐵路局長殷同之襲擊石河附近國際列車事件之抗議要求書、中國方面對此回答、於本月九日、由殷同送附川越總領事、日方之要求五項、全部承認、近日殷同與川越總領事協議以後、關於謝罪警備及賠償等、應實施具體的決定云、

解決煤油問題
日各省協議會

【東京九日電】關係解決煤油問題、各省之協議會於九日根據原案、在商相官邸舉行其協議結果、決定如左、

一、履行貯油義務、經過一年、對設備費、保證利息一半、

一、義務履行期限延期至來年六月三十一日、

一、提高價值之時期、由商工省與各省接洽後決定、

畫釋 **春秋列國志** 廖經世 【243】

第五十八回　說秦伯魏相迎醫　報魏錡養叔獻藝

四

是日兩軍各堅壘相持未戰、楚將潘黨於營後試射紅心、連中三矢、衆將鬨然讚美、適值養繇基至、衆將曰、神箭手來矣、潘黨怒曰、我的箭何爲不如養叔、養繇基曰汝但能射中紅心、未足爲奇我之箭能百步穿楊、衆將問曰、何爲百步穿楊、繇基曰曾有人將顏色認記楊樹一葉中心、故曰百步穿楊、衆將曰、此間亦有楊樹可試射否繇基曰、何爲不可、衆將大喜曰、今日乃得觀養叔神箭也、乃取墨塗記楊枝一葉、使繇基於百步外射之、其箭不見落下、衆將往察之、箭爲楊枝掛住、其鏃正貫於葉心、潘黨曰、一箭偶中耳若依我說、將三葉次第的記認你次第射中、方見高手、繇基曰、恐未必能、且試爲之、潘黨於楊樹上、高低不等、塗記了三葉、寫個一二三字養繇基也、認過了退於百步之外、將三矢也記個一二三的號數、以次發之、依次而中、不差毫釐、衆將皆拱手曰、養叔眞神人也、潘黨雖然暗暗稱奇、終不免自家要顯所長、乃謂繇基曰、養叔之射、可謂巧矣、然殺人還以力勝、吾之射能貫數層堅甲、亦當爲諸君試之、衆將皆曰、願觀、潘黨教隨行組甲之迯脫下甲來、壘至五層衆將曰、足矣、潘黨命更迭二層、共是七層、衆將想道七層甲、差不多有一尺厚、如何射得過、潘黨教把那七層甲、綁於射鵠之上、也立在百步之外、挽起黑彫弓、拈著狼牙箭、左手如托泰山右手如抱嬰兒、覷得端端正正、儘力發去、撲的一聲、叫道住了、不見箭上、不見箭落、衆人上前看時、齊聲喝采起來、道好箭好箭、來弓勁力深、這枝箭直透過七層堅甲、如釘釘物穿的堅牢、搖也搖不動、潘黨面有德色、叫軍士將層甲連箭取下、欲以遍誇營中、養繇基教且莫動手、亦試射一箭、未知如何、衆將曰、也要看養叔神力、繇基拈弓在手欲射復止、衆將曰、養叔如何不射、繇基曰、只依樣穿扎未爲希罕、我有個送箭之法說罷搭上箭、聽的一去、叫聲正好、這枝箭不上不下不左不右、恰恰的將潘黨那一枝箭、兜底送出布鵠那邊去了、繇基這枝箭依舊穿於層甲孔內、衆將看時、無不吐舌、潘黨方纔心服、嘆曰、養叔妙手、吾不及也、史傳上載楚王獵於荊山、山上有通臂猿、善能接矢、楚王圍之數重、王命左右發矢、俱爲猿所接、乃召養繇基、猿聞繇基之名、即便啼號、及繇基到、一發而中猿心、其爲春秋第一射手、名不虛傳矣、潛淵有詩云、

落烏貫蝨名無偶、百步穿楊更罕有、穿札將軍未足奇、强中更有强中手、

衆將曰、晉楚相持、吾王正在用人之際、兩位將軍、有此神箭、當奏聞吾王、美玉不可韞櫝而藏、乃命軍士將箭穿層甲、擡到楚共王面前、養繇基和潘黨一同過去、衆將將兩人先後賭射之事細細稟知楚王、我國有神箭如此何愁晉兵百萬、楚王大怒曰將以謀勝、奈何以一箭僥倖耶、爾自恃如此、異日必以藝死、盡收繇基之箭、不許復射、養繇基羞慚而退、次日五鼓、兩軍中各鳴鼓進兵晉上軍元帥郤錡攻楚左軍、與公子嬰齊對敵、下軍元帥韓厥攻楚右軍、與公子壬夫對敵、欒書士燮各帥本部車馬、中軍護駕、與楚共王和公子側對敵、邇邊晉厲公是郤毅爲御、欒鍼爲車右將軍郤至等引新軍、爲後隊接應那邊楚共王出陣、上午本被爲將、共王恃繇基恃射誇嘴不用右軍、反乘了左廣、却是彭名爲御、屈蕩爲車右將軍、鄭成公引本國車馬爲後隊接應、却說厲公頭帶沖天鳳翅盔、身披蟠龍紅錦戰袍腰懸寶劍、手提方天大戟、乘着金葉包裹的戎輅、右有欒書、左有士燮、展開軍門殺奔楚陣而來、

本日三大張

內科。痔疾科。性病。小兒科
鴉片嗎啡海洛英專承療法
松本醫院
詳細診斷　誠心治療
隨意入院　隨時前往診治
日本橋郵便局前
電話三七五六番

歡迎參觀！
印商　布路洋行
新京日本橋通六三　電話五八四四番
最新運到　各種絲呢　顏色鮮艷　婦女飾品　承做服裝
印、法、英、德　花素綢緞　秋冬合宜　尤其新穎　式樣別緻
一律八扣

藥特靈
勿怪天熱
暑期中欲保護健康已不成問題祇須服用藥特靈藥丸即能驅逐腸內一切危險疾病藥特靈普遍全球為預防與治療痢疾以及一切腸內疾病之靈藥
拜耳大藥廠

堅實準確之錶
璧聯
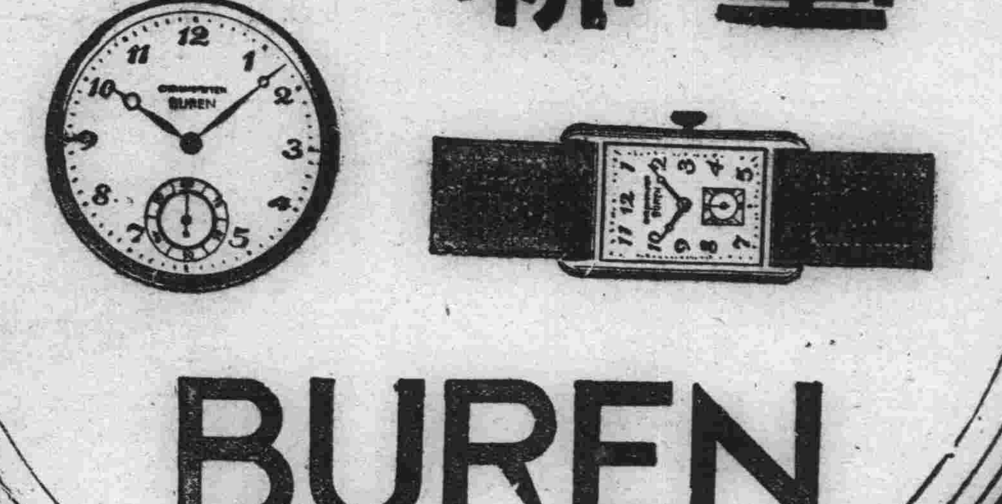

BUREN

皇帝陛下親閱艦隊之後 垂詢軍政情形賜見官民

——耆老及地方名望者均拜謁 並賜下點心以示敬老之意——

臣民感戴開曠古盛典

【哈爾濱十日電】皇帝陛下駐蹕第三日、行幸第四軍管區

皇帝陛下着陸軍通常禮服於午前十時、由行在出發、五分抵軍管區司令部、對大門敬立之滿日蒙俄高齡人、賜以還禮、遂入寶座、賜見日滿有資格人以單獨謁見並於賜謁所、對地方名望家等、賜以列立拜謁、次由濱江省長、施哈爾濱市長、陳奏政情、由郭第四軍管區司令官江防艦隊司令官、陳奏管下軍狀、龍顏甚悅、四十五分還幸行在、

【濱江十日特電】觀艦式之大典、業已隆重舉行終了、十日上午十時、皇帝陛下、由假泊所、乘御召軍至第四軍管區、御親問日滿地方官吏、暨地方名望日滿俄耆老、分別諭之於下

耆老 黑樹忱八十八歲、鄭運隆八十三歲、趙治平八十歲、孔慶璽、八十歲、朱煥章八十三歲五常人、王榮耀八十七歲、綏化、張俊升八十一歲双城、劉振公八十二歲呼蘭希勛八十二歲海倫、大擇、九十二歲、住地段街、丹參尼瑪八十二歲郭爾羅斯後旗瓦西倫什維力八十五、維利鄂諾瓦八十九、波米魯伊潤八十八歲、藤烈伊潤夫八十八歲嘎拉夫金、八十六歲、滕木陳司喀呀八十六歲、瓦西力耶夫八十五歲、彼得羅夫司基八十五歲分班賜見並御賜耆老點心以表敬禮之意

名望 地方名望者、王瑞華宋文、巴英額、李洪謨、張廷閣、穆文煥、李明遠、高至堂、胡蓬海、凱勳、烏金布、常蔭思、加藤明、谷口益太郎朱木寬三郎、阿巴克舌也夫牙斯米羅拉夫等、

滿方 滿方官吏、單獨覲拜者、郭恩霖、閻傳紱、金井章次、施履本、尹祚乾、金榮桂、佐藤俊久、佐藤正俊、嚴樂泙栗山茂二、袁慶康、丸才司葆廉、前田良次、俞紹武、歧部與平、李叔平、梁禹襄程崇、王璽勛、、山口民治楊織階、李文龍、王作震、鵬飛、松田芳助等二十七名

日方 岩越恒一、藤井秀伏、安啓麟三、苦米地四樓、古野好武、西城正之、樋口秀一郎大田原村美、橫山臣平、戶泉名英、內田興助、野口雄澤二郎、前藤和儀、村田步二郎、鹽見和太郎佐原憲次一池、田直三、細木繁、木近藤吉三郎、佐藤庄四郎、庄庸三、山口實、野中良民藤田明柳川梯、中村博等、

端兆！端兆！ 大鳶飛躍定邊 扈從諸員感激

【哈爾濱九日電】在午前十時廿分至卅五分時間、皇帝陛下着海軍大禮服光輝奪目的威容、幸至中國大街碼頭時、不知由何處飛來、一翅大鳶、在碼頭上空飛翔、以至皇帝陛下玉步移往御艦時止、尙在靜秋空中、如警護似的旋回飛躍、少頃、即沿江防艦隊司令部方面飛去、然迨至十一時、皇帝陛下在御艦定邊之艦橋上、御親閱時、該翅大鳶又行飛來、在御艦上空、迭次旋回後、始飛去、扈從之文武百官、及陪觀諸員、全以之爲瑞兆、用副慶祝皇帝陛下之萬福云、

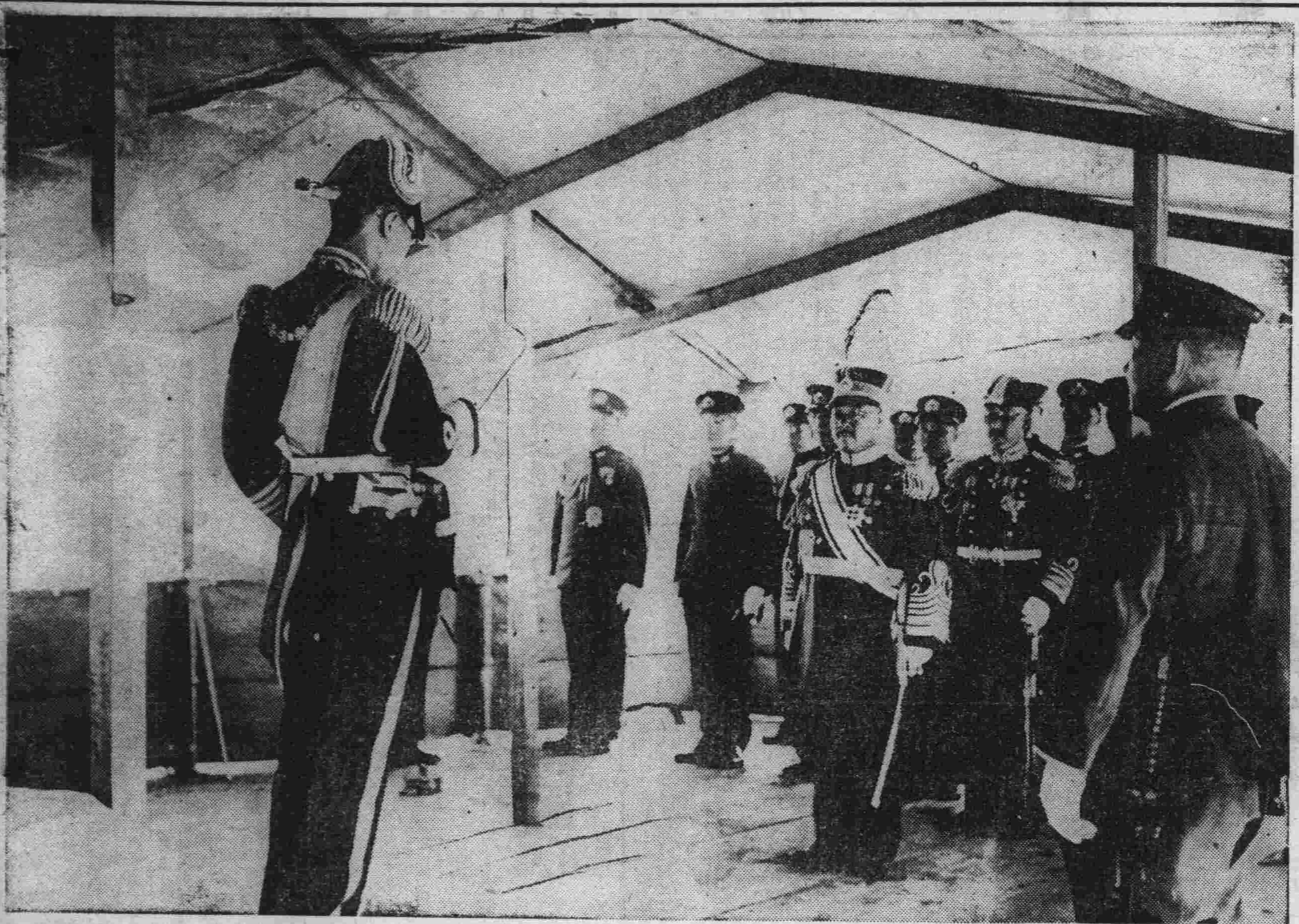

觀艦式業經平安竣事 帝國海軍關係重要 捨身忘家奮勇盡職

——于軍政部大臣無線電放送詞——

皇帝陛下、親臨之下之觀艦式大典、平安竣事、軍政部大臣于芷山上將於九日晚、在哈埠以無線電放送如下、

金風颼颼、天氣清朗、我皇帝陛下登極大典曠古盛舉之觀艦式、恭於本年九月九日、於哈爾濱道外、松花江上、恭行御艦定邊於威風堂堂、參加將士舉而感激之中、平安竣事、本官幸逢此曠古大典、以軍政部大臣資格、得沐扈從皇帝陛下、參列式典之榮實感激恐懼不已、爰恭述所感、以表祝意、蓋與三千萬民衆、同此歡慶也、我滿洲帝國建國以來、國運隆昌、成日新月異之進展、國軍威武、拓及八方帝國盛儀、輝煌中外、國礎旣固如磐石、東洋和平亦曙光炳耀、斯時也、聖駕臨幸北滿哈爾濱、於松花江上、舉行曠古大典之觀艦式、此實我帝國海軍一大威觀、亦國軍隆盛之先兆也、是日我皇帝陛下親幸松花江上、檢閱江防艦隊全部、沐此光榮之將士全體、忻睹龍顏怡悅、惶悚屛營、感皇恩之浩蕩、而永銘於心、際爲參列各艦、皇禮砲聲隆隆御艦定邊以颯爽之英姿、由供奉艦濟民扈隨前進皇帝陛下、幸御艦前艦橋始終御立親閱諸艦艇、本職並大典觀艦式指揮官、恭陳垂詢各件、宸懷所在、欲將來充實海軍力、陸海軍協力一致、切磋琢磨、隆昌國運以永固國防之鴻基、諸臣感激不禁淚下伏維我帝國國防線綿亘萬里河川國境所賴於海軍力者甚多、且確保國境河川、保護商用船舶並警戒僻陬沿岸、住民乃國防及帝國經濟發展之要素、是帝國海軍之任務固重且大也、加之國際環境政治之不安與惡化、日甚一日、我帝國國防陸海軍益感有重責、一有緩急之日、凡我陸海軍將士、在大元帥陛下威德之下、忠勇奉公、邁進於國軍之征途、櫛風沐雨、捨身忘家於槍林彈雨中、奮勇盡責槍砲轟炸之下、亦從容盡節、願以赤誠報國、期副聖旨於萬一耳、

予滿日共同防衛上 禆益頗爲重大

‖南軍司令官謹話‖

【哈爾濱九日電】觀艦式後、南關東軍司令官、謹話如左、

今日滿洲國皇帝陛下親臨之下、舉行登極大典觀艦式、並無遲滯、至見盛儀完畢、爲滿日兩國、不勝慶賀之至、際玆盛儀、特有痛感之事二、第一、爲明證皇帝陛下親率艦隊之意義第二爲建國僅三年、得見此有統制之艦隊威容、惟滿洲國江防艦隊、於其威力猶有不得滿足之處、但以此等兵力於建國三載中與日本帝國海軍防備隊、常行協力一致以東西兩國境亘數千里之河川爲根據爲維持滿洲國治安、而舉偉大功績、且在國內河川到處溯航、開拓航路、用以表示滿洲國之威武何勝欣快、

又今次初迎聖駕於北滿、以興建國俱新之精神、行此最初之觀艦式、滿日共同防衛上、益感力强使建設東洋平和之偉大決意、愈益鞏固云云、

人茲於皇帝陛下御前展開日滿協和一體之情景、承聖上親覽、誠不勝感激者也、我江防艦隊於本年解氷後、從事國內國境河川所定區域之行勤警備、對此次典禮之準備及訓練、所需時期最少、於八月三十日齊集哈爾濱、僅玆旬日間、而得此成果者、此固由尹司令官閣下以下諸位之苦心、及日系職員各自之努力、又爲我海軍部外各機關諸位之絕大援助指導所賜也、此尤特爲感謝者也、

觀艦禮後謹話

江防艦隊顧問 海軍少佐 松本一郎

江防艦隊顧問海軍少佐松本一郎、當觀艦典禮告終、謹話如左、

滿洲帝國歷史盛典光輝大典觀艦典禮、九日無滯告終、誠堪慶賀、衷心欣喜者也、

此次觀艦典禮、非第滿洲國創始海軍以來之盛典、乃與曩者登極大典及陸軍觀兵禮、俱係滿洲國家三大典儀之一、已拜察對國民訓誨所謂、陸海相輔意義之叡慮、實爲吾等服務海軍者沒齒難忘身受之光榮也、吾等職員一同、平素於滿洲國海軍軍艦、非僅若寢食之形式的關係、且成異體同心渾然一體、而相援相導、或鋒備河川或努力建設整飭艦隊內部而一若本日觀艦式焉、吾

觀艦式 寫眞說明

降勅旨……（左上）
在艦上遙望御召艦……（左下）
皇帝陛下立於寶座觀艦……（右上）
參列之文武百官……（右下）

顧理治代表復赤塔

【滿洲里九日電】滿洲里後貝鐵代表部之廢止問題、後貝鐵代表顧理治氏於九日、將家族留於滿洲里急赴赤塔、說係同時將機關庫移轉於八十六待避驛、至代表部廢止之根本原因、因昭和八年北鐵與後貝鐵連絡貨車被遮斷以來共存在已屬有名無實云

意大利駐德 新任大使 突呈遞信任狀

【柏林九日電】新任意大利大使阿托利才氏原定月末呈遞信任狀、現在突然變更預定於八日午后呈遞信任狀、此舉殊與歐洲之國際政局以異常衝動、消息家一致觀測謂係意阿兩國紛爭中陷於外交孤立之莫索里尼首相、牽制英法兩國政府之舉云、

第一回內鮮滿臺連絡運輸 十月三日開會

【奉天電話】第一回內鮮滿臺連絡運輸會議於十月三日起在大和旅館開會三天、該會議、凡鐵道省、朝鮮總督府鐵道局、臺灣總督府鐵道部滿鐵鐵道部均行參加、船舶業者、及觀光局、亦參與傍聽云、

意國海陸兩軍 大演習 確保地中海交通

【羅馬八日電】意大利政府、陸續派遣征軍於東非洲殖民地、作討伐黑人帝國之準備同時並爲防備按聯盟規約第十六條之經濟封鎖、而使陸海兩軍精銳動員、在西西里島及東非植民地間之海上於極秘中舉行大演習、參加演習部隊、有快速的輕巡洋艦隊、及七十隻潛水艇隊、並編隊橫斷大西洋揮發精能無比之飛行艇隊以下之空軍演習至九月中旬爲止、與英國海軍之威嚇相對抗、蓋爲確保地中海上交通路任務之萬全云、

各地商況

九月九日

金銀

中銀收買產金價格（一瓦） 三圓五角
倫敦銀塊 二九片四分一
同遠卯 二九片四分一
紐約銀塊 六五仙八分三
孟買銀塊 六六留比〇分〇
加奈陀銀塊 六五仙九二片
倫敦金塊 七磅〇志二片
紐約金塊 三五弗〇〇仙
上海標金 八八四圓二〇
新京足金每兩 一二五圓〇〇
新京紋銀每兩 二圓三〇

匯兌

滿洲中央銀行總行行市
金票（每百元） 一〇〇圓〇〇
鈔票同 八〇圓〇〇
滙紐約同 二八弗八分七
滙倫敦（每元） 一志三片三分三
滙上海（每百元） 八〇圓〇〇
滙天津同 八〇圓〇〇
美法滙兌 六仙五五仙四分
英美滙兌 四弗九一仙〇分
美日滙兌 二九弗〇一仙
中美滙兌 三七弗五〇仙
英法滙兌 七四法郎七五
上海英滙 賣 一志六片一六分三 / 買 一志六片四分一
上海美滙 賣 三七弗六分五 / 買 三七弗一六分七
上海東滙 賣 一二八元五〇 / 買 一二八元七五
神戶美滙 賣 二八弗八分七 / 買 二九弗〇分〇
神戶英滙 賣 一志二片三分三 / 買 一志二片三分五
大連滙上海 九八元八〇
大連滙煙臺 九九元九〇

錢鈔

城內現行
國幣每元合金票 一元
國幣每元合鈔票 一七毛六六
現洋每元合國幣 一元
金票每元合國幣 一元
鈔票每元合國幣 一元三〇六
鈔票每元合金票 一元三〇六

商品

印度棉花
邊羅吉印 一九七留比
卜高魯印 一三五留比
沃謀拉印 一七五留比

▲大連▼

●金票對鈔票
本日午前 開行 一三〇、八〇 大價 一三一、三五 小價 一三〇、二〇 下市 一三〇、六五 受數 四一萬元
九月十三日 本日午後 開行 一三〇、一五 大價 一三一、四五 小價 一三〇、一五 下市 一三一、一〇 受數 二四七萬元
同現行 一三一、一〇

●鈔票對國幣
本日午前 開行 七六、〇〇 大價 七六、八〇 小價 七六、三〇 下市 七六、六〇 受數 九萬八千
本日午後 開行 七六、三三 大價 七六、五〇 小價 七六、一〇 下市 七六、一〇 受數 二萬三千

●豆餅（一塊鈔票價）
現行 一、二九〇
九月卯 一、二九五
十月卯 一、二九五
十一月卯 一、二四五
十二月卯 一、二四五
一月卯 一、二四五

●豆油（一箱鈔票價）
現行 一一、七〇
九月卯 一一、六〇
十月卯 一一、六〇
十一月卯 一一、三〇
十二月卯 一一、四〇
一月卯 一一、四〇

▲奉天▼

●國幣對金票
本日午前 開行 一〇〇、〇五 大價 一〇〇、〇五 小價 一〇〇、〇〇 下市 一〇〇、〇〇 受數 三三萬元
九月十三日 本日午後 開行 一〇〇、〇〇 大價 一〇〇、〇〇 小價 一〇〇、〇〇 下市 一〇〇、〇〇 受數 一〇萬元
同現行 一〇〇、〇〇

●國幣對鈔票
本日午前 開行 一三一、〇〇 大價 一三一、〇〇 小價 一三〇、四〇 下市 一三〇、七〇 受數 七六萬元
本日午後 開行 一三〇、五〇 大價 一三一、四〇 小價 一三〇、五〇 下市 一三一、四〇 受數 一三萬元
同現行 一三一、一〇

●頭道溝取引所
金票對鈔票
本日午前 開行 一三一、四〇 大價 一三一、四〇 小價 一三〇、三〇 下市 一三〇、六〇 受數 六萬九千
九月十三日 本日午後 開行 一三〇、一〇 大價 一三一、六〇 小價 一三〇、一〇 下市 一三一、四五 受數 九萬三千

鈔票對國幣
本日午前 開行 一三、〇五 大價 一三、〇五 小價 一三、〇五 下市 一三、〇五 受數 二萬六千
九月十三日 本日午後 開行 一三、〇五 大價 一三、〇五 小價 一三、〇五 下市 一三、〇五 受數 二萬七千

▲安東▼

●國幣對金票
本日午前 開行 未 大價 …… 小價 …… 下市 …… 受數 ……安
九月十三日 本日午後 開行 未 大價 …… 小價 …… 下市 …… 受數 ……安
同現行 一〇〇、〇〇

●金融市場現行
鈔票對國幣
本日午前 開行 七六、〇〇 大價 七六、八〇 小價 七六、三〇 下市 七六、六〇 受數 九千元
本日午後 開行 七六、五〇 大價 七六、三〇 小價 七六、一〇 下市 七六、一〇 受數 ……安

▲哈爾濱▼

●國幣對金票
現行 休……會

▲大連▼

●鈔票對銀大洋
現行 一一五、一〇

米糧

▲新京▼

●大豆 定期混合百斤價
九月卯 三、一一〇
十月卯 ……
十一月卯 未……安

●高粱
九月卯 ……
十月卯 ……
十一月卯 ……

●城內米糧現行
糯米 一元七角
紅米 二元四角
秋米 三元一角
小米 三元七角
粳豆 二元二角
吉豆 二元
小米 四元八角
稻豆 一元六角

▲大連▼

●大豆（百斤鈔票價）
帝皮 四、〇二
九月卯 三、九九
十月卯 三、八二
十一月卯 三、七六
十二月卯 三、七一
一月卯 三、八一

●高粱（百斤鈔票價）
現行 三、五三
九月卯 三、八七
十月卯 二、七〇
十一月卯 二、七〇
十二月卯 二、七〇
一月卯 二、七〇

▲哈爾濱▼

●大豆（一布特國幣價）
九月卯 休……
十月卯 ……
十一月卯 ……會

●小麥（一布特國幣價）
九月卯 休……
十月卯 ……
十一月卯 ……會

大同報各地版

友邦承認三週紀念 奉天全省籌備慶祝
市署開會實行講演映畫 學生結隊大游行團體車輛懸旗

【奉天訊】九月十五日爲友邦承認我滿洲國三週紀念之辰、全國一致、舉行承認祝賀式、以表示感謝善隣之仗義、奉天市、由市署主辦慶祝典禮大會於六日上午十時、該署王市長、召集各科長、及有關係人員在會議室、開催慶祝日應行事項、玆錄其討論事項如下、
一、全體各機關各學校團體商民一律懸日滿國旗、
二、市內車輛分發小國旗、
三、在市內要衝懸日滿大國旗、
四、在大小西邊門、馬路灣搭慶祝牌樓
五、日方懸旗、
六、會場按設擴音機
七、唱歌學生、
八、會場警戒及交通整理、
九、旗行列、
十、講演會、
十一、演劇映畫、
十二、慰問傷兵、

大嶺鎮慘遭匪刼 焚燒房屋數十間 綁去人票一百六十九名

【徐樹訊】本縣境內日來匪勢仍復披猖、到處蹂躪以長郷村、搶掠一空、故而實行轉攻城鎮、乃以四區大嶺鎮、商業繁盛、富戶尤多久爲匪所垂涎、玆聞該鎮防衛未周、兵力薄弱、乃於前日午夜、突有合流股匪、匪首双山東亞、率衆三百餘名槍械整齊、乘機襲來、當將該鎮攻下、縱火焚燒房屋、四十餘間、擄去肉票、一百六十九名、誠吾邑空前未有之大綁票案、所幸者、於戰鬪之際、全街人口、無一傷亡者、警察署雖被襲擊數時然因警兵奮勇抵抗、亦未得破、該匪在街中、恣意搶掠約耳兩小時之久、始相率而去、及縣城警隊、聞急報趕至、則胡匪已遠揚無踪矣、

松崗總裁自連赴奉 各機關籌備歡迎中

【奉天訊】滿鐵總裁松崗氏、爲作奉天新任訪問起見、於九月十三日乘亞細亞號車來奉、下榻於大和旅館首先參拜神社及忠靈塔等地十四日赴日滿各機關訪問、當晚乘亞細亞車返新京、現奉市日滿各機關、正籌備歡迎中云、

注意江堤建築 民部科長來安視查

【安東訊】本市自江堤期成會成立以來、諸事逐見就緒、惟以工程浩大、各界頗爲注意、據日前晋京歸任之省公署黑田土木科長談稱、關於建築江堤詳細情形、須俟總務廳長歸任後即可發表、聞民部已派土木司總務科長堀內氏來安調查現狀、後俟建設局長觀艦式終了、擬來安一行、即有具體辦法云、

東豐省師 籃球優勝

【東豐訊】日前東豐省師新五級籃球隊、會與西安縣立師中校隊、假東豐縣公共體育場、作友誼比賽、記者蒞場參觀、見西安隊前鋒聯絡有方、傳遞敏捷、後衛亦攻守得勢、而省師隊員、率皆寇小玲瓏、以退爲進、彼方急攻、省師緩守、彼方退守、此則猛攻、結果前半得點平均、後半省師隊員、覩其堅守不出、乃用遠射、得點頗多、結局爲二三比二八、省師新五級隊優勝云、

哈爾濱特別市公署 擴大舉行承認紀念 推施市長爲會長召開會議（上）

【濱江訊】哈爾濱特別市公署、以月之十五日、爲我友邦、承認三週紀念日、該署爲舉行擴大慶祝、於日昨特開會議決、聘請各職員分別誌之於下、

哈爾濱慶祝承認三週年紀念大會職員表

會長 施市長
副會長 佐藤總務廳長 金廳長
前田警務廳長 閻省長
名譽會長 郭司令官
名譽副會長 金井總務廳長
會員 白電政電話處長、兪哈爾濱稅關長、袁稅務監督署長、程高等法院長、謝哈爾濱專賣署長、王高等檢察廳長、手島省總務科長、相馬國道建設處長
會員 涂賽馬場場長、普權運局局長、劉航空會長、濱江省李石川辯一區長、濱江省葆民政廳長、濱江省梁教育廳長、哈市佐藤工務處長、哈市高財務處長、道裏商會張會長、道外商會李會長、高畑航聯局長、王中央銀行行長、新聞記者協會、梁第二辦事處長、

△總務部
部長 馬行政處長
副部長 梁教育廳長
△經理系
系長 舟田主計科長
系員 高桑田太郎、奈良均松村忠男、朱赤陽、王松平、楊家慶
△庶務系
系長 郭社會科長
系員 平井雖、呂博泉、潘景霈、馮詠秋、岳崇祿、邊鼎新、徐少亭、崔振昌
△秘書系
系長 焦人事科長 劉秘書科長
系員 任承沅、楊阜、陳公韜、吳雲澤、吳公亮、朴乃俟、杜鳳五、梁紀藻、陳萬鎰、山下一、王玉生陳福實
△救護系
系長 植村衛生科長
系員 秋山二郎、大人榮次郎、李東園 丸田登、野坦榮、其他
△慰問系
系長 邊教育科長
系員 津島勝一、鄭德沉
△宣傳部
部長 梁教育處長
副部長 赤嶺義臣
△事務系
系長 服部光五郎
系員 鄭砥周、張立潘
△游行系
系長 川中勝、宋餘忠、趙玉柱
系員
△新聞系
系長 陳天庸
系員 大北、國際、公報、午報、教育處(馮文蔚)
△講演系
系長 楊壽鈞
系員 張感忱、史超
△映畫系
系長 楊壽鈞
系員 同講演系
△警備部
部長 伊藤警務科長
副部長
警備系
系員
△指揮系
系長
系員
△糾察系
系長
系員

哈爾濱慶祝承認三週年紀念大會規程
一、本會設會長一人副會長一人會員若干人
二、本會設置左列三部
織務部、宣傳部、警衛部
三、總務部掌管事項如左
關於文書事項擬撰祝詞付屬之、關於編訂開會程序事項、關於繪製會場及遊行路綫圖事項、關於購置及印刷事項、關於布置會場及管理事項、關於招待及交際事項、關於發放記章及國旗等事項、關於會場及遊行臨時救護事項、關於慰問友邦軍人事項、關於一切設備事項、關於支付用欵事項、關於講辦用品事項、關於預決算事項、關於會場警備接洽事項、關於不屬於他部事項
四、宣傳部掌管事項如左
關於張貼散放慶祝傳單標語事項、關於擬製慶祝傳單標語事項、關於慶祝講演及映畫事項、關於交通遊行慶祝事項、關於航空遊行慶祝事項、
五、警衛部掌管事項如左
關於會場警衛事項、關於遊行警衛事項、關於消防警衛事項、關於一切指揮事項、關於維持秩序事項、
六、各部設部長副長各一人由會長指派之
七、各部事務得分系主持辦理
八、各部辦事人員以事務繁簡分別支配並由各機關派員參加共同辦理、

熱河道德會 成績斐然可觀

【承德訊】本省道德會素以不募化捐欵、而著有卓然可觀之成績、及房舍建築記者因有所念、故特趨見該會理事長佟沛之氏、詢以經過情形、據云、該會於事變後、即先在朝陽設處辦事、並附設傳習講演班、計造成優秀學員八十餘名、嗣以承德本會房舍落成、乃又在承德傳習學員六十餘名、刻均派赴外縣、施行道德講演勸化計全省內、除偏僻邊縣、尚未設立分會、現已成立分會者、計百餘處、並均附設男女學校、較諸文化富庶之全國各省、道德勸化普及之成績、堪稱獨佔首位、預想將來熱省交通完成時、更當有倍數之分會成立、惟以熱省地瘠民貧、道德氣象、尚在幼稚、故自成立以來、所有一切耗費、雖已達一萬四千餘元、均係自籌、後經張前省長、王司令官等、代爲設法籌劃彌補、但均係樂善好施、甘願資助、惟至今尙虧九千餘元、均由理事長個人擔負、近更擬在本會後院、建築樓房、創設民生工廠、藉資實地提倡民生、更可使諸學生、個人經濟有所利賴云想該修理事長、一秉忠誠無畏艱險、爲國家人羣、造成道德樂土、誠可爲之一頌也

文教部派員赴奉 視察各私立學校 教育不良決嚴行取締

【奉天訊】奉市自政變以來、私立學校林立、有熱心於教育者、但亦有以爲投機者、一般青年學子、被其荒蕪者實大有人在、教育廳市署當局、以教育有關、曾屢次調查、呈請文教部核奪日昨該部爲澈底奉市各私立學之成績起見、派教育司視學官一瀨來奉、由教育廳視學官巴延齡、市署文藝股主任李雨春二氏引導、於本月六日已赴各私立學校視察共設施內容、倘一不備、決定嚴行取締云、

東京大審院部長 由大連來奉視察司法

【奉天訊】日本東京大審院部長池田氏、爲視查我國司法及各地法院設施起見時偕隨員十餘名、九月五日晨、由連蒞奉、下榻大和旅館、當日下午三時、首至奉天高等法院、當經婁院長徐檢察廳長等率屬歡迎、至會客廳寒暄後、即由高地四院廳長相導至各法庭參觀、延至是日四時、始歸寓所、聞該氏擬於六日、赴撫順一行返奉後、再赴各地高地法院視察一切云、

十區農會 召集各村會議

【海城訊】縣境十區、鄉農會長李希原、凌秉林、當於五日上午十一時許、在下河魚溝鄉農會內、特召集境內各村長等會議、爲討論關於整頓地方之一切興革進行事項云、

財欵！仇欵！ 怪漢尾追鳴槍 李萬林負傷倒地

【奉天訊】鐵西警察署直轄分所管內、南五路大街門牌十六號、劉煎餅舖內、住月房人李萬林、五十歲、山東武清人、在奉以賣茶水爲生、於本月五日午後六時返家行至南五路東頭道口、由後方來一怪漢、叫令李某站住、李見勢不佳、乃拿步就跑、及跑至金升里房前、匪見巳失望、乃鳴自來得手槍三發、將李某當時斃倒、匪未搶何物而行逃去、當時警方發覺、蒞場將李某救護抬送稻葉町加藤外科所醫治聞李某頭部負傷、經醫治後無性命危險、現警方一體追緝中云、

營口詔書競錄會 商科中學擧行

【營口訊】月之十五日爲友邦承認我國三週紀念之辰、各地除循例懸燈結彩、慶祝外、學校學生結隊提燈遊行同申慶祝外、於是日皆主辦詔書競錄會、營口協和會辦事處主事、山路德杜氏以此盛典盍敢後人、已函請各校選就選手六十五名、於是日早八時始、至十一時止、在商科中學校舉行、以作錄就、於六十五份中、嚴選優秀者二份、寄呈新京協和總會、審選俾資取捨云、

撫順盜匪猖獗 聚夥包圍村落

【撫順訊】本撫境、自春季以來、各機關首領、及指導官等、極力設法、禦防匪患、並有警察隊于大隊長尤關心民瘼、不時派遣中分隊長、常川赴各村梭巡、每遇匪時、切實剿捕、因之小帮匪人、莫敢入境、以致人民賴以安全、春耕之際、未稍損失、各百姓之歡欣、莫可言喻、眞不啻東北樂土也不意近來匪人、竟結成大帮突於日前晚十二時、由清原竄來匪人三百餘名、匪首報字平推、天下走、德林、川山甲等、當將本縣四區趕馬河村包圍、經駐防警察隊、班長李玉清、率警二十餘名努力敵抗、鏖戰二小時、匪勢不支、仍向清原界逃去、結果、被匪方擊斃該村百姓崔玉占、李長富二名、奪去該村民團、所持之七九槍一枝、並將團丁帶至石磊子、始行放回、並綁去人票、八名、而匪方被擊斃、打傷二名、打下機關槍筒一個、機關槍挑運一個、聞該匪等、擬將報仇、現正在興京界、大事聯絡中云、

圍場警務局長 赴任履新

【圍場訊】豐寧縣警務局長、王永厚氏、奉上峰命令、調任圍場縣警務局長、該氏業於日前、榮陞來圍蒞新、接印視事、聞該局長、爲警政、得上峰之器重、下車伊始、頗爲各界歡迎、依次握手、申表謝忱、將來對於警政前途、想必有一番起色云、

屠獸場勒索屠戶 張所長片言折獄

【營口訊】有屠戶王奎榮者、以屠猪爲業、日昨至惠恩門公盛店猪店買一二百餘斤之烏喙將軍、驅至埠南屠獸場屠宰、以待陳肆而沽、比至屠畢檢驗時、適該場長公出、由高醫官施檢、遂以刀在臀部力割之、指謂肉內有米粒、凡黃膘米粒、皆須多納印子捐章倍（即國幣三元）王以無故遭受偌大損失、心實不甘、立將猪抬至公盛棧與之理論、因言語衝突、兩不相下、互扭至通惠門幹察署直轄分所、經張分所長澈究、遂共至該店以刀割前後膀蹄肌肉詳檢、幷無所謂黃膘米粒、當以電召該場場長及該醫官來所質證、該場則立覆以悉皆下班、未幾何隊長至、聲稱非另納國幣三元不可、張所長質以是項收入究作何用、彼答充作、食火張謂肉既無黃膘米粒、竟任意勒索、殊屬非是、當曉以大義、何滿面慚愧、俯首而去云、

延吉市所組織之保甲自衛團成立

【吉延訊】延吉縣第七保甲組織之保甲自衛團、於昨日上午九時、假延春舞台開成立會、當經第七保保長劉夢九、出席發表、保甲自衛團、刻已組成正副團長、各一名、正副班長、各十名團員一百五十名、共分十班每班正副班長各一名、團員十五名、均係義務職、正副團長、已公選認定、副保長于景伊充任正團長之職、進學街三甲甲長韓夢九、充任副團長、就職後、除輪流訓練工作外、並負巡邏防哨職務、以資維持市內治安、次經警務局長、第七署署長省公署司法科警佐、警察指導官、均出席訓辭、至上午十二時閉會、由此延吉市內、對於匪患、及火警一切等、可望無虞矣、

奉天法院旁聽記
一二審離婚案
她說他虐待遺棄難度日 他說她屢次失踪不安居

『錢能通神』或『金錢萬惡』這兩句話、我們怎樣去說、都可以的、設如有錢時、怎樣難的事、用錢却能辦到了、還可謂『錢能通神』的話了、設如被金錢僱使的人們、甚麼惡事、都能去作、或一文錢沒有的人而想出種種害人的計策去騙財、還可謂『金錢萬惡』的話了、今有少年馬龍驥者、家中擁有多金、惜不務正事、眠花宿柳、鴉片嗎啡、同時嗜好數年以來、弄得家產蕩盡、謀生不能、甚至自己妻子也要離去、這樣看來、不是金錢萬惡了嗎？今把少年馬某與其妻之現狀、述之於左、以爲擁有多金之浪人戒焉、

馬龍驥、蓋平人、年逾而立家道甚富、人口亦衆、馬十九歲時、經父母娶于氏爲妻結褵後翌年、于氏生有一子（現已十二歲）夫婦感情、尙稱和順、惟飽暖生淫慾、眞是不假、馬看家中、金錢很多、乃不務正業、天天和蓋平城內、一般浪人打混、久之眠花宿柳、鴉片嗎啡等的不良嗜好、他都染上了、雖經父母及于氏等苦勸、但是他也不知悛改、他的兄弟們看他不成器了、乃各自獨立爲生、所有產業、除給他十分之一外、其餘不准他干涉馬得了房產、遂即賣出、所得之洋、一方宿娼、一方嗜好鴉片等毒物、不數年居然變成窮民、當他們無法謀生之際、于氏便携幼子、與人傭工、以混生活、但于氏到那家傭工、馬即前去要錢買嗎啡川、氣的于氏曾吞鴉片一回、幸經救活、還樣儆戒他、他仍不改前非、去年十月間、馬又向于氏要錢花、于氏沒有給他、他便打于氏打傷頭部、當時于氏火性大起、乃至蓋平司法分庭、控他傷害等情、當他被釋之後、仍不改前非、于氏無奈遂又狀請離異、結果經蓋平分庭、准于氏離異、惟馬不服、上訴奉天高等法院、要求不離、今日經民二庭審判長龐國士、開庭審理、玆將當庭問答、錄之如次、

馬龍驥供

問、你是馬龍驥嗎？
答、是、
問、你多大歲數？
答、三十一歲、
問、你那兒的人呢？
答、蓋平縣、
問、你家在蓋平甚麼地方住呢？
答、蓋平本街、
問、你作什麼職業呢？
答、無業、
問、原審時于氏請求與你脫離夫婦關係、已經准了于氏離異了、你不服上訴、你有什麼理由呢？
答、她過門十二年了、出去七年、沒有音信、原審她說我虐待她、也沒證據呀、
問、你們是那年結婚呢？
答、我十九歲那年結婚、
問、有孩子沒有呢？
答、有孩子、
問、孩子幾歲了呢？
答、十二歲啦、
問、她是那年由家走的呢？
答、頭一次她走出二年、叫我找回來了、第二次她又走了、一點音信也無有、
問、于氏說你沒錢養活她、她才出去與人家傭工呀、
答、我家有許多房子怎不能養活她呢？
問、你的房在那兒呢？
答、營口蓋平都有、
問、營口蓋平的房子不是你們家中弟兄的嗎、你的房子不是都賣了嗎？
答、我自己是賣了、
問、旣然你自己的房子賣了你怎還說有房子呢、
答、家中房子也有我的呀、
問、不是你竟抽大煙打嗎啡家人管不了你、才給你點房叫你另過、你因無錢買大烟嗎啡、才把房子賣了然後你和別的女人打混、不養活于氏才在外邊住地方是不是呢？
答、不是那樣、我能養活許氏、
問、你還打過于氏嗎？
答、我未打過她、
問、你還犯過海洛英案嗎？
答、那是于氏攀的、
問、你爲甚遺棄于氏呢？
答、她由家出去、一點信也沒有、想養活她也找不着她呀、
問、旣沒音信、你怎由同善堂把她接回家了呢？
答、那是她與我家寫的信、才知道她在同善堂當老媽呢、
問、你還常打她嗎？
答、未打過呀、
問、未打過、她怎告你傷害呢？
答、那是她自作的傷、
問、不要胡說了、有驗單可査、你不打她、她那來的傷呢、
答、我未打、
問、現在你請本院怎判呢？
答、我請求不離、
審至此乃問馬于氏、

馬于氏供

問、馬于氏你多大歲數？
答、三十一歲、
問、你娘家在那縣呢？
答、蓋平縣、
問、你也是蓋平人嗎？
答、對啦、
問、馬龍驥是你男人嗎？
答、是的、
問、在蓋平分庭、你爲甚事要和他離異呢？
答、我十九歲過門了、那年五月間他就打我、那時他家很有錢、但是他不學好竟抽大烟逛窯子、以後還打嗎啡、因此他家中的人把他趕出來了、給他十多間房子、趕出之後他把房子賣了、天天打嗎啡、還娶媳婦去、我無法就回我娘家去了、後來他我回家時他仍不學好、我就吃大烟了、
問、你吃大烟以後怎樣了呢
答、以後經醫院把我治活啦
問、那個醫院呢？
答、蓋平城內小五醫院、
問、這是那年的事呢？
答、我孩子三歲那年吧、
問、現在孩子多大了呢？
答、十二歲啦、
問、你男人說你由家走出去了、是眞的嗎？
答、經醫院把我治好以後、我母親怕我上火、把我接娘家去了、後來他也去了還向我要錢打嗎啡、我母親是孀婦、也沒有多少錢常養活我們三人、也是不行、因此我去老王家作工要錢、以後我就去奉天同善堂當老媽子、他聽說我在奉天把我接回家了、到家後他仍不學好、因此我想再來住地方、他就打我我才告他傷害、
問、你告他傷害案、他說是你自作的傷呀、
答、不是自作的傷、是他打的、
問、你的孩子、已經十二了、最好找人說合、你同他回家過日子吧？
答、他是無業游民、自己吃穿都沒有、那能養活我呢
問、你告他傷害、是幾時的事呢？
答、去年舊曆十月初一日告的、
問、以後你又告他遺棄你來的嗎？
答、是的、
問、你頭上的傷疤就是他去年打的嗎？
答、是的、他用鞋拔子打的
問、你說是他打的、有何爲憑呢？
答、卷宗內有傷單可査、
問、你一定要和他離婚嗎？
答、一定離婚、
至此審判長宣諭、本案今天辯論終結、候本月十六日上午宣判、畫押去吧、遂閉庭

御派侍從武官 前往衛戍病院慰問 日滿軍討匪受傷者

【濱江訊】皇帝陛下、御巡狩臨幸哈爾濱、以日滿衛戍病院、經討伐各地之殘匪、以致多有受傷者、皇帝陛下、爲慰問日滿軍各將士計、於九日下午三時、特派侍從武官、前往代表慰問云、

妓女因債務難償 與客同逃

【撫順訊】千金寨中與街寶花班妓館、有妓女名彩仙者、貌僅中姿、年已雙十在寨衙、問津之人、以致債台高壘、計大洋四百餘元、故早蓄心不良、意欲潛逃、未得其便、不意日前、有該原籍河北省河間人氏、該妓熟客尹若嵩者、係山東人氏、年齡與伊平等、於客歲間、曾在該妓館東側、開設小飯館一所、素與該妓往來感情頗洽、因日來該飯館生意不佳、賠累甚鉅、債纍亦頗不少、實與該妓、同病相憐、遂將飯館關閉、而尹某弃得囊空如洗、每日僅在友人處寄居、與該妓雖熱度難捨、而無資往遊、只得乘隙暗渡陳倉而已、嗣復與妓主人誓兒、與其口角後、即歸該管分所訊問、尹某又無相當理由、該館主人、只可忍個肚疼只要求尹某以後永不許再進伊之妓館、亦算告一段落、不料忽于前日晚九時許、該妓與尹某、脫債双双潛逃無踪、館主知覺後、在各要路、張貼告白云、如有知其下落者、酬謝大洋四十元、如能送到本館謝大洋七十元、正在追尋云、

農會長患時疫 病情危篤

【興隆鎮】農會長于煥亭氏、自去歲九月間當選、視事以來、對於會務極謀整頓操勞過甚、致染時疫、近日醫治罔效、顏形沉重、經豐田醫生診視、熱度至四拾有奇、一時誠難恢復原狀云、

縣境各區被水成災 調查缺乏食糧數目

【海城訊】縣境各區、前曾被水成災、以致損失頗鉅、而縣公署、爲明瞭各區水災後、缺乏食糧數目起見當通令各區農會、着手調查刻已查竣、玆將其彙齊總數詳誌於下、

一區	二千三百八十二石
二區	四千五百六十七石
三區	一千五百石
四區	七千三百十二石
五區	九千五百九十八石
六區	六千四百四十九石
七區	七萬七千五百九十七石
八區	一千二百九十石
九區	六千八百二十五石
十區	二百四十八石
合計	十一萬七千七百六十八石

蘇子收穫上市 市面頓呈熱鬧

【彰武訊】本縣四鄉村農產物、每屆七八月間、蘇子頗爲大宗出產、現正當蘇子上市之期、一班莊農人趕車者或人負者紛紛來城賣蘇子、山險道上應接不暇、市面頓呈熱鬧、商號利市百倍而本市素稱蕭條、至此金融亦頗活躍云、

織工不作美 冲散野鴛鴦

【營口訊】本埠靑堆子佳戶、有劉志坤者、行爲卑劣、日肆吊膀術、伊之鄰佑多爲貧家婦女、或爲環境所逼迫、或爲虛榮心所衝動、伊則長日無事、專以探討婦女心理好尙爲能事、一與之接近、若磁引針、似珀拾芥即不能開交、有王有財之女許了、年方登瀛、面目姣好、情竇早開、醉心自由、抱定人盡可夫主義、今日早三時浪子蕩女、相約潛至團牆下叢草間、大推露天牌九、解決性的問題之際、惟好事多魔、爲紡紗場工人上工、行經該地撞遇、一双野鴛鴦未得暢所欲爲、各驚慌而遁云

匪勢猖獗 蓋平負郭一帶

【蓋平訊】本邑自入夏以來、城郭附近、即屢有匪賊發生、架票情事、時有所聞、近日快屆收割時期、匪人之屛蔽將除、是以日甚一日、居民稍稱富有者、隱匿躲藏、疲於奔命、常此以往不知將何以善其後也、

第一軍管區司令部 發表國軍剿匪捷報

通化金川擊斃匪徒甚多 東豐海龍岫岩均獲勝利

【奉天訊】奉天第一軍管區司令部、混成第二旅步兵第二團之一個連、於三日午前八時、在通化北十七軒坎山溝附近、與平心東江好等合股匪遭遇、戰一小時、匪不支、向東方潰去、此役斃匪首平心等三名、傷十餘名、官軍無恙、又鹵獲步槍一枝、子彈八十粒、手槍一枝云、

【又訊】混成第六旅步兵第六團、李裕平團長、率步兵一個連、於三日在金川縣第三老嶺、與不明之匪團二十餘名遭遇、交戰一小時、斃匪四名、傷匪十餘名、匪見勢不佳、遂逃於密林內、此役據獲洋砲一枝、手槍一枝、救回人票二名、官軍無恙云

【又訊】混成第六旅、騎兵第九團馬排長指揮騎兵兩個排、附機關槍一挺、三日在東豐縣第三區掃蕩中、據報該縣警察隊、在瓦房頂子與匪首南北合平推等、合股匪百餘名、激烈交戰中、馬排長聞訊、當即急往應援、到達該地、正值警察與匪、白刃交加、肉搏激戰、該討伐隊、於槍林彈雨中、當即加入戰圍、戰經一小時餘、匪向西北方潰去、此役斃匪六名、傷匪十餘名、救回人票二十餘名、警方隊員負傷三名、國軍討伐神速、故能建此殊勳、實不愧爲精軍云、混城第五旅步兵第五團張營長指揮步兵兩個連、附機關槍四挺、於三日午前五時三十分、在海龍縣老家頂子附近、與匪首趙旅、長勝等合股匪、約三百名遭遇、戰約三小時、匪四散、此役斃匪四名、傷匪十餘名、救回人票二名、官軍無恙云、混城第一旅騎兵第四團趙連長指揮一個連、於二日午後六時、在岫岩東南葛藤峪附近、與匪首趙慶吉五龍合股匪、百餘名遭遇、斃匪三名、據獲步槍一支、子彈二十發、救回人票二名、官軍無恙云

日警署長 由奉來新視事

【新民訊】日本警察署長、堀井氏、另有他就、已誌昨報、所遺之缺、未便久懸、玆由西豐縣、日本警察署長、市之瀨氏、接充、該氏已於昨午前九時二十二分搭奉山列車抵新後、當即到署接任、是時日滿各界、均赴站歡迎、盛極一時云、

騎兵中隊出發 剿匪勝利

【西安訊】七區二道河子鎭、邇來青紗障起、匪警頻傳、一般負防衛之責者、率皆苦於奔命、大有顧此失彼之勢、實風雲緊急、地方危險之時也、我鎭第二騎兵中隊房中隊長、目覩時艱、意非痛剿、不足以挫匪勢、略盡職責、有鑑及此、乃於日前率隊出發、前往大河村一帶搜剿、行至該村大波頭山後、突遇匪首占山東洋率羽黨二十餘名、在民戶劉恆家造飯充飢、當時對峙、互相射擊、約戰一小時、張王二分隊長、奮勇當先、擊斃賊匪一名、即將首級割下、匪勢

一夜兩起綁票案 警署嚴密偵察中

【濱江訊】馬家溝北平街、五十五號、福興祥豬肉舖、經理人馬純、年五十二歲、河北人、因近來生意興隆、家中頗有積蓄、已被胡匪所垂涎、於日昨下午七時許、忽有人叩門、經馬某詢問、謂係市署檢査肉者、將門啓開後、闖進四人、一着洋服、四人穿長衫、掏出手槍、百般威嚇、將衣物翻搜畢、事主馬勸架走、後經報告該管分所、當派警士前往行至極東方俄人關達基花園附近、見前面發現馬車以槍射擊後、而胡匪、亦同時返擊、以時値青紗障起、胡匪攜票即行遠颺云、又訊、延福街三四六號、住有劉福者、亦於是日晚十一時許、闖入胡匪十餘名、進院後、將其子學孟、及其姪學譜二人綁上、擬即架走、更夫張其安被匪擊斃、因該宅與匪抵抗、將劉學彥擊傷即行逃走、後經警察追擊、將學孟棄下、只帶學譜一人逃走云、

本溪防空協會 警甲商團集合

準備防空消防演習

【本溪訊】本溪縣當局實施保甲制度、急極進行、逐日作各式演習、大有進步以期造成模範、於五日警甲商團集合、實施防空、消防技式演習、在大堡北山所作方式、敵方來侵、並燒房屋我警甲先案隊、竟與敵激烈大戰、消防隊率水龍軍、急往救護、團員擔水捕救、精銳異常、警甲在一署院、內作後援隊、連山關大隊長、中代良三氏、憲兵隊長、內海末次郎、守備隊長、濱野直正氏、警察署長、田上乾吉氏、王縣長、參事官、指導官等、向衆警甲隊副訓話畢由大泉指導官、傳諭令諭、我警甲隊、在大堡地方、敵方與我隊、激烈大戰、急待救援、我隊立即出動、一聲令下、縣街警備各要隘、設崗五六人、井然振作、集合共五百之衆、迅速蒞臨戰地散佈與遍野、作戰技式訓練得法、各佔優勢地點、突破敵陣、得勝奏凱、消防工作亦告完畢威武堂堂原隊到大堡學校、體育場、大隊長、王縣長、參事官、等訓話、頗爲獎勵、此番演習、天氣炎熱、汗流如洗、不避炎暑長官指揮有方、警甲團員、認眞去作、成績良好、實堪欽佩云、

哈市新裝電話

通話將延至本月底

【濱江訊】本市電話、因業務日繁、原有之號數、不足應用、刻又將市內電話新增設三百號、預定於九月一日開通、玆因內外接綫繁難、屆期未能完全通話、今通話者、僅數十戶、現聞電話當局、將取漸進辦法每日隨接隨通、預定三百號全部開通、須延至月底、而各用戶、以電話局未能履行期限頗多有嘖言云、

納妾得寵 擊斃髮妻

【秦皇島訊】本埠阜興池胡同、住戶霍瑞五（即華昌東財東）家資豐富、頗有財源、杳霍某髮妻尚在、復又納妾一名趙小蘭、乃本街著名野雞、自該妾過門後、頗得乃夫之寵愛、以致妻妾三人、時常爭吵不料於日昨上午十時許、不悉因何該妾趙小蘭、竟將嫡妻擊斃頃命當將用手槍、將自己腹部射擊一彈、彼時被霍某驚覺遂將其妾、用人抬送秦皇島醫院醫治、同時並將伊妻被斃情形、呈報於該管公安第三分局、該分局長聞訊後、一方飭令所屬、至肇事場驗視看護外、復經該局長、將經過情形、呈報山海關總局、又經該總局、移文於臨榆縣政府、當經該府令檢驗、照移文原供無異、杳霍某不幸於事發先後、知觸法網、罪在難赦、故暗托商會主席石輔升出首、暗中奔走、剛後如何法辦、容訪再誌、

朝陽明年禁種鴉片 栽植菓樹補償所失

【朝陽訊】査本縣栽種鴉片、已有年矣、自建國後早擬禁止、祇以驟然停種、以致農民、反有所失、是以取漸減主義、玆經規定於明年、決定嚴禁、本縣縣署、爲此預先佈告農民、試種各種菓樹、以期獲益、已由縣派人、購買樹種、俾便栽種行見由軍閥時代、遺留之毒物將一掃而淨云、

安東省署擴大建築 總工費共十三萬元

【安東訊】安東省公署、自今玆以廳舍、不敷應用、自今春即議成懸案、關該項建築工事、業於本月二日、在新京投標、結果被安東水間組以十二萬八千元費投仲、已於五日、通知省公署、並定七日午前十一時、擧行地鎭祭、該廳舍係三層樓、總面積爲二千一百二十四坪、另外又建築自動車倉庫、面積爲一百七十一坪、運轉手及警察備員宿舍、爲一百六十三坪、開此項工事、本年內即可完成一部能使用、至其大門台階等、約明春即可竣工云、

樺甸紅石鎭警隊 剿匪獲勝

【樺甸訊】本縣紅石鎭警察署署長王常勝氏於日前派何巡官、帶統警團、合兵百名、出發剿匪、行至葦沙河高登場地方、聞匪首東邊好率同夥匪、三十餘名、不時竄擾、當經跟踪追尋、遂即接仗、對擊三小時之久、陣斃匪首東邊好一名、及匪徒十三名、得獲大小槍械十一支、官方惟自衛團員于耀田左腿部受輕微傷一處、警團奮力激戰、匪方見勢雄勇、力難支持、分向密林竄逃、聞該署長、仍在極力遣員偵査堵擊中、此次之大獲全勝足見其調度有方、與各隊之精悍英勇也、

哈埠賽馬成績

獎金竟達七百餘元

【濱江訊】前於一日、爲哈爾濱國立賽馬場、秋季第二次賽馬之第二日、是日天氣淸和、秋風撲面、到場人衆極其踴躍、玆將競走成績、及獲獎數目、簡誌如下

第一回繫駕競走、爲四號馬獲得第一、得獎金九十九元九角、第二回抽籤馬競走、二號馬獲得第一、獲獎金一百五十九元四角、第三回繫駕競走、九號馬獲第一獎金二百三十二元九角、第四回抽籤馬競走、五號馬獲第一得獎三百六十六元四角第五同古呀馬競走二號馬獲第一獎金四百十一元、第六回繫駕競走、十一號馬獲第一、得獎五百四十一元一角、第七回、障得競走、五號馬獲第一、得獎金六百三十八元第八回新古呀馬競走、一號馬獲第一、得獎金七百十六元八角、第九回抽籤馬競走十號馬獲第一、得獎金七百五十二元六角、第十四繫駕競走、二號馬獲第一、得獎金七百九十四元三角云、

安東市內粥廠結束

助資遣散難民 免票送還原籍

【安東訊】本市自當水災後、會經本市各機關及各慈善團體、設粥廠數處、及難民收容所、近來該粥廠因經費關係、即告結束、惟收容所內、尚有百數名無家可歸之難民、向萬字會呼籲求救、聞萬字會當酌給生活費以維其生、有欲返原籍者、該會並代向輪船公司請領免票、送返原籍、是以百餘名難民均受實惠、藉免啼飢云

三匪夤夜行搶 運旺得贓而逃

甄恒信家損失百元

【奉天訊】南市場警察署管界內、千祥里門牌七號住戶甄恒信家、於四日午後九時廿分、闖入匪徒三名、一持八音手槍、二持自來得手槍、威嚇事主、自行搜翻結果搶去、金票二十元、零錢三十元零五角、國幣四十八元即奪門走甄某急赴該署報告、待警方蒞場時、該匪早逃遁無踪云、

圍場四鄉大旱 設壇祈雨天降甘霖

【圍場訊】本邑入伏以來、天時大旱、四鄉人民驚慌、苦求不雨、縣長王永蒼參事官、神田重太郎、副參事官、岸川、第七旅騎兵四十三團團長、警務局長王永厚、指導官、宮下猛、吉森淸、東良平、爲救民拯荒即於日前傳諭斷屠三日、設壇祈雨、每日上午八點、親率各法團商民於炎日之下免冠跣足、供抬龍王神駕滿街遊行、焚香跪禱、虔誠苦求、經云誠可格天乃竟感動神庥第一日設壇、八點半、天即立降甘霖、縣長參事官等仍毅然冒雨祈求、不畏泥濘者三日、似此爲國爲民、不辭勞瘁之苦心、眞我圍邑人民之幸福云、

慰問本報讀者

本社派遣電影班 定期赴各地放映

一、宗旨 本報爲酬謝讀者起見、特派電影班、定期赴各地、慰問讀者、

一、期日 由九月一日起、

一、巡迴地方 公主嶺、梨樹、四平街、昌圖、開原、西豐、鐵嶺、法庫、康平、奉天、遼陽、海城、大石橋、營口、蓋平、熊岳城、新民、錦縣、山海關、遼中、撫順、本溪、鳳城、安東、等地順次放映、

一、巡迴狀況 隨時在本報地方版報告、

一、影片 春風萬里（五卷）日本（五卷）燦爛之滿洲帝國（三卷）滿洲國全貌（三卷）滿洲劇凌波仙人（三卷）

一、免費觀覽券 凡携帶各地分社向本報讀者所贈之免費觀覽券、得任意觀覽、

大同報社啓

胡匪狡滑聞剿潛逃

【依安訊】邑警務局、昨晚據劉國忠店警察署電話報稱管界白家圍子發現股匪七八十名盤踞等情、當派小林指導官、及范楊二隊長、率警二三十名、携帶機關槍迫擊砲等、乘大板汽車即時往剿、今朝該隊歸來、謹將訪聞所得、採誌於左、警隊於午後六時許、奉令乘大板汽車馳往、首抵劉國忠店警察署、天已入暮、立遣幹員往探、據報匪等現正在白家園子東里許、高禾盤踞、於是即與劉國忠店警察署警士會同前往、以充實力、至則搜索、鳴槍射擊高禾深處、豈意匪無應戰、同時騎兵二十五圈剿匪隊、亦行來剿、於是軍警聯合、猛進入內、發見三尺餘深工事（土壕）卅餘處、帳篷（以鄉村婦女布幔爲之）九座、匪等杳若黃鶴矣、蓋胡匪狡猾、偵知往剿彼等即乘機順深禾內逃竄矣以致徒勞兵力、此輩言之髮指、誠堪痛恨、幸青紗帳轉瞬即撤、彼時醜類即無所施其狡獪云、

奉天瀋陽縣 農村青年訓練所

籌備設立之要旨（下）

第五條 訓練生人數以百名爲限、期間以一年爲限、全部收容舍內、

第六條 本訓練所生之旅費被服、其他皆屬自備、但每月津貼每人五圓、

第七條 由本訓練所卒業者須充村僱員三年、倘於期限滿了前轉職或免職者、須償還津貼全數、但有特別事情者、不在此限、

第八條 本訓練所置左列職

		（現在案）	（將來案）
所長	一名	縣長（兼）	（縣長）
副所長	一名	參事官（兼）	（參事官）
教務主任	一名	副參事官（兼）	（專任）
事務主任	一名	中學校長（兼）	（專任）
學科講師			
一、倫理		未定（專任）	（專任）
二、村政一般		內務局長（兼）	（專任）
三、農業一般		日本人講師（專）	（專）
四、林業一般		日本人講師（專）	（專）
五、保甲		警務指導官（兼）	（兼）
六、體育		警務指導官（兼）	（兼）
七、日語		滿人講師（專）日人講師（兼）	（專）（兼）
八、數學測量		日人講師（兼）	（兼）
九、實習		全體（全體）	

第九條 本訓練所之學課時間表、以冬季爲主體、夏季以實習爲主體、由所長定之、

第十條 對於本所卒業而授與卒業證書、成績特別優秀者、酌與特典、以資格獎勵、

第十一條 本訓練所自康德二年十月一日實行、

第十二條 本規程倘有完善處、隨時得由縣長改正、

三、訓練所設置費所要維持費概略豫算書

總預算額	三九、五〇〇圓
內譯	
一、設置費	二五、〇〇〇圓
甲、家屋修築費	二二、〇〇〇圓
乙、購置費	二、〇〇〇圓
丙、雜費	一、〇〇〇圓
一、訓練所維持費	一四、五〇〇圓
甲、人件費	五、五〇〇圓
乙、訓練生補助費	六、〇〇〇圓
丙、旅費	五〇〇圓
丁、物件費	二、〇〇〇圓
戊、雜費	五〇〇圓

說明

本縣與別縣情形特殊、縣公署居於奉天市、並無縣城、以縣公署位於全縣之中央、又處在近代都市特質具備之奉天市、故計劃將本訓練所、設於奉天市以便易於指導及監督、蓋本訓練所爲農村之對象、關於農村之進展至爲重要、一般訓練生、既學得一切之知識、亦宜實地練習爲要、倘不躬行實踐、則恐難達到地方農村指導者之目的也、

此外依本縣財政之現狀、及農村青年生活之程度而言、則本訓練所、設於城內不甚相宜、況有其他種種理由、更非所宜、是爲本訓練所不可設於城內之最大原因也、以縣公署參事官、指導官局長等之衆任本訓練所講師官之、倘處於交通通信情形不便之下、其往復既須甚長之時間、並須甚多之經費、職此距離較遠之處、不但諸多不便、且難發揮本訓練所之精神、

經放慮之結果、宜物色交通通信、比較便利、而富有農村特質、且訓練所與實習地距離切近之處設立之、倘能覓得如斯相當之地點、相信將來間接對於縣政獲益不淺、玆將裨益之處、臚列於左、

一、本縣自事變以來、未經舉行村長副會議、或講習等事因署內或他處缺乏相當收容之場所、故未舉行如將來遇有召集村長副會議之時、可選拔優秀、收容入本訓練所、在適當時間內訓練、或傳習之其益一、

二、夏冬兩季所開之教員講習會、徒以口頭上講習、倡導勤勞教育、若不施行實際教育、則效果甚微、故擬將來於夏季開催教員講習會時、將全縣教員、分爲兩班參與本訓練所訓練生內、共同實習、俾得實際之效果、其益二、

三、縣公署吏員、可以利用本訓練所之教練場、或運動場、得以增進吏員之健康、其益三、

四、本縣中區中學校僅能收容二百五十人、且校舍極舊、今夏雨期已有數室及廚房厠場倒壞、不堪使用之情事、房既窄小、並乏運動場所、難謀發展、將來以校舍遷入本訓練所內、則該校之發展可期待也、

四、卒業生之處置方針

一、本訓練所亦可稱謂村僱員訓練所、因爲將來擬將卒業生派在各村公所充僱員、以資改善村政指導一般村民、所以今後倘欲確立村政、須先決定村內之治安、教育之發達、農產業之改良方爲有效、今次由村長副嚴選受一定期之訓練、共訓練內容、以村之實際業務、村僱員所負擔事務之熟練、以資輔佐村長副、但任村政之事務、將來定能收得莫大之効果、

二、卒業者、派遣各村、對於村之經濟教育土地產業交通風俗習慣等、悉須調査研究、每月報告縣公署一次並須調査研究左列事項、一、農村事情改善困難事項、並當局指示事項

三、訓練生須有互相連絡研究之機會、召集於區公所或縣公署均可、以資爲經濟的訓練、互相研究討論而期成績向上、

四、本所擬將各村僱員全部收容訓練一次、是以全縣三百名之僱員、一年訓練六十五名、五年全部完了、倘將來將僱員皆受一次訓練後、本所即合併中區中學校、豫定改編爲農學校

五、本訓練所生之心得

一、吾儕期爲農村之模範青年、須嚴守左列條件、
一、公平無私、誠心處世
二、重守信義、
三、嚴肅禮儀、
四、善養勇氣、
五、名不求官知、而功欲建於野、
六、須排除空論、要實踐躬行、

二、吾儕希望爲模範農村建設之勇士、

三、吾儕須邁進農村之治安確立、

四、吾儕須努力農村之德風振作、

五、吾儕須設法努力農村之產業、交通、教育振興、

羸馬馱雙桶沿街賣水 廖經世

開院廣告

順天醫院

內科 院長醫學博士 小橋茂穗

小兒科 平壤醫學士 姜東完

性病科 皮膚科 京城醫學士 廣本五郎

新京東三條通五四番地（新京日日新聞社迺北）電話六九二八番

耳鼻咽喉科專門

診療時間 自午前八時至午後六時 星期午後停診

院址 新京梅枝町四丁目二番地（領事館前東三條通橋角）

公主堂 三井醫院

院長醫學博士 三井忠

電話二七〇三番

隨時入院 應召出診

通曉日語而願爲看護婦者來院接洽

吳長麟堂 聘請柏田忠一大律師 爲本堂法律顧問

本堂於康德二年七月一日聘請柏田忠一大律師爲常年法律顧問今後凡關於本堂及業主之財產名譽均由法律顧問依法保障或保護之特此聲明

奉天 吳長麟堂謹啓

法學士柏田忠一 受任吳長麟堂法律顧問啓事

本律師於康德二年七月一日受吳長麟堂業主聘爲長年法律顧問今後凡關于吳長麟堂及該業主所有財產名譽本律師均依法負責保障或保護之特此聲明

哈濱道裡石頭道街二〇 柏田忠一啓

鐵骨橋梁 五金製品 製造各種機器

土木建築 設計製圖 其他承辦

北滿唯一之大鐵工廠 如蒙參觀 曷勝榮幸

服部組

國都新京住吉町二丁目八番地

鐵工部 土建部 電話 長三九六三番 長四八四四番

本部 奉天浪速通三五〇番地 電話三七六九番

（服部組鐵工廠全景）

新京鐵路局啓事

本鐵路局定於九月十五日遷移吉林同時改稱吉林鐵路局即日開始辦公特此廣告

新京鐵路局

水果時節 （四）

談交易不重和氣生財　連罵帶打算是生意經

頭道溝富士町的鮮貨棧交易，那完全與一般水果店生意不同，除去他們是單作批發整貨以外，同時到鮮貨棧去的主顧們，他們買賣生意的搆成，

手腕

也遠不似一般主顧們的老調，在車站附近的這富士町鮮貨棧街，在那兒五更天以後，已是喧嚣一片，貨車來到的時候，各貨棧的夥計苦力們各各拖着到站上去，接着的是吵嚷與搬貨交響所發出的洪亮聲浪，車站的混亂以後就該輪到貨棧單獨的

喧嚷

剛由火車運下的貨物，又開始經貨棧用批發的形式再轉到各商舖去，現在新京是鮮貨上市的時節，各貨棧忙着搬運的當然主要的要算是鮮貨，不但這個時期是這樣，據我們的調查，每年中的貨棧

交易

也是以鮮果爲首要，所以在富士町貨棧，新京市的市民却將它渾喚作鮮貨棧，反倒將街名忘掉，足見鮮果業給一般人的印象，是甚於其他了。

現在恰好是這日子，如果我們到鮮貨棧參觀一下，那麼那鮮貨棧批發鮮貨的情況當可領略一下，各色的鮮果從南滿線各地被裝上火車以後，再運到新京的車站，由鮮貨棧主人的忙碌再轉運到貨棧以內，在那兒就

開始

將外地的鮮果推銷在新京市上了。

鮮貨棧是擔承這批發的生意，富士町那些鮮貨棧是包攬了全市滿人方面的生意，所有滿人的鮮貨店，他們都要到富士町鮮貨棧去甕貨，所以富士町的鮮貨棧也就爲滿人方面水果業活動的策源地，鮮貨棧與水果店間的交易却有一些趣味的事故，他們的交易不講

和氣

生財，這個使我們去立時有這感觸，在那鮮果堆積起來壘成像小山嶺似的，那些賣買人們互相都放足了氣力拉長嗓門在那一五一十的講價在最終搬貨的時候，掃演一段滑稽的短劇，比方鮮貨棧與水果店對某項鮮果彼此講好價錢以後，當然要開始運貨，然而買主總要求添頭，貨棧是不肯的，

結果

惟有『搶』嘻皮笑臉的搶，連罵帶扯的搶，然而這却成爲一種積久難反的習慣，若說彼此有傷和氣吧，但是第二天見面依然笑逐顏開，但主顧不要禮貌，貨棧也絕對不拒絕，在用搶的方式去要添頭外，鮮貨棧與水果店床攤間的生意還有一種

特別

的風尚，就是講生意說價錢的買賣主之間，總是帶罵帶打的武場面，這邊價錢如果要多了，那邊就由三輩以上罵下來，如果這邊還價過低，那邊也一樣，連男帶女罵個一乾二淨，否則却來一摔，去一腿，經過了這些過程之後，於是生意漸臻

成功

之境，不過最後仍忘不掉搶的一幕，這是新京水果時節鮮貨棧上特殊的風味，也許一般人僅知道現在水果上市却未及留心其他，這裏記者來補述一點水果批發處的文武帶打的生意經也許不算多餘吧？（完）

滿洲風俗集錦

第三章　迷信之部 ▼▼……（一）…… 庸叟居士

一〇、兒童不吃猪耳朶，說是沒耳性，即是健忘也

一一、兒童不吃猪腦子，說是忘性腦子大

一二、兒童不吃猪尾巴，說是夜間走路怕後，彷彿身後有人跟隨着

一三、兒童不吃猪蹄肉，說是將來生子恐六枝，即多一指也。

一四、兒童不吃魚子，說是不識數。

一五、兒童不吃猪唇肉，說是將來生子必缺唇。

一六、兒童不許產婦的稀飯，說是愛走尿。

一七、兒童不吃葱蒜同吃，俗云『吃葱不吃蒜，爹媽死了不見面』

一八、兒童吃饅首不扒皮，俗云『扒皮死舅舅』

一九、兒童不坐簸箕，俗云『坐簸箕人來風』人來風即有人來越鬧的歡也。

二〇、兒童過生日必吃鷄蛋，說是吃鷄蛋咕嚕病，吃時須將鷄蛋在身上咕嚕咕嚕

二一、兒童身服破了，不得在身上縫，如必縫時，口內須唧一聲，否則有誨其爲賊也，縫時有歌曰『針是頭線是尾，誰賴小孩作賊，縫誰嘴』

二二、兒童不出新正月不准剃頭，俗云『剃頭死姑姑』

二三、兒童在伏天不許剃頭，俗云『伏天剃頭病硬』又曰『妨姑姑』

二四、兒童二月二剃頭，謂剃龍頭

二五、兒童清明日剃頭，說是『頭清眼明』

二六、兒童日間不弄火玩，說是夜尿被，

二七、兒童不倒坐門檻，說是有債戶監門，

二八、兒童不雙脚踏門坎，說是饑荒不離門，

二九、兒童不嚙指甲與衣服，說是有災，

三〇、兒童不砍門，說是生耳底，

三一、初生嬰孩對收生婆撒尿，妨姥姥，

三二、小兒夜啼，說是吵夜，當寫紅紙貼，貼十字路旁，其詞曰『天荒荒，地荒荒，我家有個吵夜郎，行路君子念三遍，我家小兒一夜睡到天大亮』

三三、小孩吵夜，說是有夜星子（夜星子詳後）

三四、小孩誤吃狗食壽長，俗云『吃狗食活九十』

三五、沒做完的衣服或鞋襪不給小孩試穿，說是將來受沒頭沒腦的氣，

三六、小兒誤食，貓食長癬，

三七、小兒雨天不笑人，俗云『先笑後哭，隨後就到』

三八、小兒陰天不學啞叭，說是，將來可巴（即口吃也）

三九、小兒不指虹，說是爛手指頭，

四〇、小兒不嚼秫稭，說是拉饑荒，

四一、小兒日間不往臉上抹墨，說是夜間害怕

四二、兩個小兒不使一盆洗臉水洗臉，說是愛打架，如果在一盆內，須唾兩口吐沫，

從秋說起 （六）

看紅葉 （上）　陵

甲戌除夕，瑩叔自哈濱來，於時冰雪載途，夜色暗然，相與裴徊巷衢間，時見紅燈熒熒，當簷懸掛，瑩叔曾有詩曰，『深夜高堂停蜜燭，兒時舊夢記還眞，今朝獨向天涯去，白雪黃雲訪故人。』元日天色未明，即忽忽起，相偕作吉林北山遊，夾道崗巒起伏，滿生婆羅樹，紅葉不脫，詢屬奇觀，想他人此時，正柏酒椒觴，共樂團圞，寧知此中佳趣耶？北山石磴，高百三十七級，望江閣高踞山嶺閣左半山之中，有酒家怡綠山莊，時方一中年村姑，倚欄佇立，余戲謂瑩叔曰，此當爲卓文君也，司馬相如何在乎？相視輾然，午間輕雲濟霧，風霰凄迷，同至北麓雪林下留影而返，瑩叔亦曾有詩記之曰，『裹山兩面婆羅樹，三百車程半日勞，自是吉林多氣象，望江樓外雪如濤』

改造莫斯科　克咸

莫斯科爲昔日沙皇時代最著名之大城，現由蘇俄政府方面擬定十年計劃，將該城大加改造，使成爲近代化之城市，並擴充其市區面積較今日大逾一倍以上，惟對於市內克萊琳像及其他國家紀念碑像，皆將加以保存，此十年計劃中，包含下列諸設施，

徹底改造今日廣一百十一方哩之莫斯科城，使市內人口自三，五〇〇，〇〇〇增至五，〇〇〇，〇〇〇人，重行劃分商業區與住宅區，擴充市區土地面積增建大規模之平民公寓場所，市內原有之森林區，闊約六英里，將加以保存，將來用以作環繞大莫斯科市之藩籬，新市內之建築物，最低不得少於六層至於沿河濱及面臨廣場之房物，高度規定自十至十四層，

紆曲市內之莫斯科克伐河流（長二四九英里輾轉流入裏海）將爲新市中之主要脈絡沿河兩岸長約二十英里，將建以花崗石之河堤橫跨河上者將所有新建或改建之橋梁十一座，

新市內將有一橫貫全市中部之列寧街，市中之紅廣場面積將較今日所有者達一倍以上，新市人民居住地面積增加達一五〇，〇〇〇，〇〇〇方呎，全部將建築專供市民居住之房屋，故將來莫斯科市民每人居住所佔之地位，平均爲六十至七十方呎，較之今日僅四十方呎者舒適多矣，

市內各房屋皆將採用最新式之『中央供熱』裝置熱氣由各區建之熱氣總機關供給，蓋莫斯科氣候，週年均極寒冷也，

現蘇俄政府已將此項十年計劃發交國家計劃部，命其估計全部計劃所需經費云，

馮國璋控訴中原日報　君康

民國初年河間馮華甫（國璋）縮節鉞，膺方面之寄，聲勢甚爲烜赫，時北洋軍閥勛望最隆者，厥有三人，一正定王士珍，一合肥段祺瑞共一即馮氏也，王龍段虎馮狗之稱，遐邇騰播，耳熟能詳，北京有中原日報者，因事不滿於馮，乃斥馮爲狗，馮閱之大恚，是控該報於袁項城，請加封閉，袁不之許遂又訴該報主筆程小蘇於審判廳，以損壞名譽爲詞，小蘇曾長安慶六邑中學，且歷任皖教經費管理處長等職，雖文士而甚倔强，遂提起申辯，並稱狗爲君子，與反噬之鳥，跪乳之羊，報主之馬同爲忠孝節義之四獸，又謂昔蜀吳魏三足鼎立，諸葛公昆季，擇主而事，時諺且有蜀得其龍吳得其虎，魏得其狗之說，馮狗之稱，初非編者一二之杜撰，狗何辱於人，吾輩欲效狗之忠義勇毅而不得，何有於侮辱云云，馮不能勝訴，輒卒以調停了事云，

誰最愛打架？

伯父『你們家中誰最愛打架呀』

他『我大哥』

伯父『那麼他跟誰打架呢？』

他『那當然是我呀』

◇

經濟教授—在稅制裏有直接賦稅和間接賦稅兩種，我不是講過了嗎？那麼你們給我舉一個間接賦稅的例子，

學生—狗稅，

教授—這是爲什麼？

間諜 （19）

彭道甫著　陶玆人譯

奧匈參謀長來特爾上校

一個柏林報紙叫做柏林午報的訪員，同時也是普拉克報紙訪員，於五月二十六日投一則通訊於柏林午報，內容是敘述奧軍師部參謀長亞爾弗來特，來特爾上校用槍自殺於維也納一家旅館中，

一九一三年五月二十七日他又以電話向柏林報館作下列的報告，

參謀長充間諜？

（專電報告）

一九一三年五月二十七日於普拉克

關於普拉克第九軍參謀長來特爾上校星期日在維也納旅館中自殺的猜測，引起了驚人的謠言，這些傳說都異口同聲的說爲自殺原因，和最近發見的間諜案有連帶關係來特爾上校出身於寒苦家庭，然而用途很大據說他因爲那天奉到陸軍部的命令，因而在晚上自殺，來特爾上校是陸軍部下面間諜區的負責人員，因此他能够和易於使他瀆職的各方面發生關係

這一則新聞開始即發表在柏林午報上面，奧國報紙的新聞記者雖然已經知道得很清楚，上校犯間諜的重大嫌疑，新聞記者雖然對於他死因的聯繫認識得清清楚楚了，然而他還是認爲先把新聞發表在柏林報紙上，較爲妥當，在他以爲這樣奧國檢查機關不能將這回事情完全保守祕密而且這樣才可以使奧國無法可施，如果新聞先交到奧國報紙去，那末這家報館大概永遠不會叫這一則新聞和世人相見，報紙立刻會被檢查去，或許因此竟會禁止出版而且沒收，這樣辦法對於出版者也有重大的物質損失，至於柏林午報則爲奧國檢查機關的權力所不可及的，新聞記者的確絲毫未曾失算，報紙出版了不久風傳起來了，德國參謀本部即在這一天中午向維也納官廳去探聽本案的消息，世界各國的新聞記者都奔向維也納有關係地方去採訪於這一方面的比較確實的消息奧國參謀本部的人員都到偵查機關去訪問，想在這方面至少可以得到確訊，皇帝弗冷次約瑟的耳目，在這一天的中午也還是一樣的爲其周圍所隔絕，到了晚上，普拉克的世界大報館聯合機關特別情報才到維也納來，一般人都是甚麼也不懂得的，然而在職業方面的訓練是受得很多了，奧國官廳，自己對他們上司雖還保守着嚴格的秘密，然而報告早已成篇地出來了，把經過事實一一和盤托出地說明白了，全世界人類傾聽着這位來特爾上校的消息，他是奧國參謀本部的軍官，是陸軍部多年的間諜區長官，老早就在爲俄國間諜服務，凡是對軍事有意義的東西，他一概出賣給俄國人，也許凡是經過他手的德國軍隊祕密也被他出賣出去，

豆腐西施　張良慕

在虹口一帶，祗要提起了豆腐西施的名字，那是可以說得婦孺皆知的，

豆腐西施不詳其姓名，祇知伊家里是開豆腐店的，因爲伊生有一副怪討人歡喜的臉兒的緣故，所以人們就給伊這樣的一個雅號，伊平日的處世藝術是很有研究的，在老太婆面前會說佛法無邊在老頭子面前會感慨着世道艱難，這樣待人的手腕，使人感到很舒服的，況且在伊俏俐的嘴裡，叔叔，伯伯，阿姨，好婆……的口吻，更是多麼動聽呵！

可是近來豆腐西施對於裝飾上終是打扮得花枝招展似的學起漂亮來了，就是待人方面，也搭起十足的架子來了，祗要伊打扮好出去的時候，那幾個愛管閑事的隣人便會打趣着說『喔！時髦阿姐來了……』那知人家對伊這樣打趣後，畢竟帶起一副寡婦式的臉，像煞有介事，一時也不睬你的，由於這個緣故，却引起一般人的懷疑了或許伊在外面有什麼花頭大概又是幾個月之後，據說豆腐西施再也不打扮得花枝招展的出去了一天到晚的睡在家裏，

『唉！好一個漂亮的小姑娘死了！』住在豆腐西施隔壁的好婆走來向人家說，後來大家都明白伊是墮胎而死的這種悽慘的結局吾們祇有替伊惋惜於是在虹口一帶再也聽不到伊的芳名了！

小幽默　慈雪譯

甲—『說起來還是情場中的失敗者啊，你這可憐蟲！』

乙—『從另一面看我還是勝利者呢！』

甲—『爲什麼呢？』

乙—『當她退還贈品的時候把別人給她的禮物也混在裏邊了』

律師甲—『我接受一位婦人的委託，她說槍擊丈夫是因爲愛到極點』

律師乙—『那麼你的辯詞一定是春季適合射擊』

女僕—『我所以要離開最後的地方，因爲主人讓我作一件掃興的事』

主婦—『眞的，作什麼事呢？』

女僕—『讓我另覓出路』

介紹新書

△日滿公論（八月號）奉天日滿公論社發行，每部定價五角，郵費一分五，

△同軌（第一卷第九號）鐵路總局機關紙，奉天鐵路總局總務處發行，

△京鐸（第八號）新京特別市教育科發行，非賣品，

△民政部月刊（第二期第六號）民政部發行，定價每部四角，

小兒嘔吐之治療

小兒無故嘔吐多因食物不合其胃治之之法應即改正其食物同時投以一兩劑嬰孩自己藥片將其胃中致吐之物和和平平地排出體外際此夏令食物腐敗往往不覺而給與兒童其柔弱之腸胃遂被禍矣對付此種危險有識之父母皆宜常備嬰孩自己藥片於家中也

福建興化城內大馬路邊徐宅柯君國樑來書云『小兒文美常患嘔吐多啼不眠各藥無效後閱報載嬰孩自己藥片乃試投之未幾嘔吐停止諸症悉愈自是不時給服此片不特百病不生且康壯肥胖活潑可愛矣』

嬰孩自己藥片可用以防病可用以治病良以此片功能健內臟振腸機使病邪莫入其所含成分純潔和平爲治療食積腹痛便秘泄瀉嘔吐發熱蛔蟲出牙傷風痰厥各症之神品　各藥房皆有出售或向上海江西路四五一號韋廉士醫生藥局購備每瓶七角六瓶三元五角郵力不取

Neo Pedinal

Sedative and Analgesic

〔麻藥手續不要〕

鎮痛　鎮靜　鎮咳　新藥

內俄北地那兒

（嗎啡鹽類中毒脫除新藥）

（嗎啡鹽類中毒脫除新藥）

【特長及適應範圍】鎮痛、鎮靜、鎮咳作用迅速如火對胃腸麻痺及習慣中毒之性全無且長期使用、毫無增量之必要、故以少量能治『嗎啡』、『海洛英』『克德因』之中毒症，可謂斯種脫除療法最適最良之新藥也、

【用法】一回一cc一箇注射於皮下或筋肉之內

【包裝】注射液一、一cc一〇管入一、一cc五〇管入一五cc瓶入三〇cc瓶入藥片一〇片子、三〇片子、五〇片子、一〇〇片子、二〇〇片子

［麻藥手續不要］

（特約店）

新京 井上誠昌堂支店　同 東洋大藥房　同 安達藥房　同 籾井泰昌堂　哈爾濱 旭昇號藥房　同 山本長壽堂　同 原田藥房　同 大塚日進堂　哈爾濱 金泰號藥房　同 井上折平藥房　同 昭和號藥房　齊齊哈爾 稻野富山堂　同 三大寺藥房　四平街 岸回生堂　開原 三茂藥房　吉林 森泰號藥房

滿洲國總發賣元　安原洋行　奉天加茂町十三

純淨及含鐵怪

補力多　一月瓶

療肺治咳　壯補全身

每瓶內容九百CC，足抵舶來品二瓶半，可服一個月，犧牲發行，每購一瓶較舶來品可便宜五元左右。

上海九福公司發行　各大藥房均有出售

尚有普通補力多、專治勞傷咳嗽、氣急、病後、梅毒等、奏效甚大、含鐵補力多、對於血虧、神經衰弱、及各種慢性皮膚病、有非常功效、含規那補力多、治療營養不良、貧血胃呆、病後虛弱、容易疲勞、功效卓著

總經理　奉天鼓樓南　五洲大藥房　自動電話四三七六番

期家畜改良與增殖 家畜市場法案 本年度內可具體化

我國注意於家畜之改良增殖，擬新制定家畜市場法及產業組合法，目下由實業部，蒙政部馬政局等關係，機關作中心起草中，家畜市場法者，以從來國內家畜交易方法，仍爲原始的野天交易，不但奸商跋扈，且亦難免有病畜之交易，故擬定法以掃清此種弊害也，畜業組合法，則爲使各地農村易行副業的畜產兩種法案，在本年內均可具體化云，

截至八月末 有八百五萬餘元 付與北鐵代償之物資

【東京九日電】於北鐵讓渡付與九千三百三十萬元之物資關於滿蘇交易至八月底竟達四千七十七萬三千元之譜，然駐滿洲國大使館財務官、本日詳細發表如左，

一、契約要項書提出件數二百八十四件，
二、契約總額四千七十七萬三千圓，
三、內譯
第一期 一千三百十二萬六千圓
第二期 一千三百萬三千圓
第三期 一千十六萬六千圓
第四期 二百四十九萬四千圓
第五期 百四十六萬九千圓
第六期 五十一萬二千圓
三、物資內譯
機械類 八百八十萬一千圓
銅線及電線 六百五十五萬二千圓
大豆及豆油 六百三十八萬六千圓
瑪尼拉汽油類 三百二十八萬三千圓
洋灰 二百八十八萬三千圓
小舟 二百五十八萬圓
毛、絹、綿織物 百九十五萬六千圓
茶 百八十五萬三千圓
克克茶 百萬七千圓
其他 五百五十一萬八千圓
四、八月中支付總額 三百六十八萬八千十八圓四角四分
五、支付總額 八百五萬七千七百五十二圓五角一分

安東金融社 決擴充業務

【安東八日電】安東省下之庶民金融機關金融合作社，業於通化、鳳城二縣設立矣，今更將在安東、寬甸、岫岩、莊河之四縣新行設立，八月廿六日由財政部等領得認可，十日午前十時，在該縣公署開安東縣金融合作社之創立總會，由社員五十名之出席者中，選定社長一名、幹事三名，評議員六名，開評議員會，對於放欵利率，存欵利率，本年度事業計畫及豫算，加以決定矣，該評議員會之決定事項，即行呈報中央聯合會，請寄資金，九月中、行將開辦云、

蘇聯耕種情形

【莫斯科九日電】截至九月一日全蘇聯共播種一四、九一〇、〇〇〇公頃、完成晚期耕種計畫百分之四十、中部地方、烏克蘭已地四分之一、晚麥已出然而綠矣、截至九月一日、耕地二一一九、〇〇〇公頃、全計畫百分之三、七、墜荒地、則全聯邦均已開始矣、

膠合板之輸入 本年超過六倍以上 行市平穩生產有餘

【大連訊】最近建築材料，漸次銷路擴張之膠合板，於滿洲之需要逐年激增，於大同二年度，在大連港輸入額，約不過五萬元內外，豫想本年至少亦要增至六倍，即三十萬元以上之輸入，此攄體亦因建築工事之增加，同時其需要範圍之擴大，使用薄板之戶，腰板，地板，以至家具等，因均有使用膠合板之故，其行市，自然需要激增之趨勢，日本內地，生產有餘，與原木之輸入價廉，如檜樟等賤至四成故商狀頗呈平穩云、

充北鐵物資支付 人絹五百萬圓

【大阪電】因北鐵出售物資之購入，蘇聯代表經三菱商事向各人絹公司擬購人絹五百萬圓，商洽已有成議，又近與旭便別爾及東洋列昂等公司之商洽，亦有成立之模樣云、

康德啤酒會社 本年中旬創立 資本金一百萬元

康德啤酒公司之創立，其土地問題亦告一段落，最近大有進展，九月廿日頃在奉天將開創立總會，該公司與麒麟、大日本麥酒均係滿洲啤酒、櫻花之理事充其大股東資本金爲一百萬元（第一次交足四分之一）在奉天鐵道西建設工場年額產十三萬箱爲目標年內地基打成明春開工明年十月即可竣工而開辦

滿鐵會社 將再增資歟

【大連電話】滿鐵之資金計畫，發行昭和十一年度之社債，已達其限度，繳入股金，僅尚餘三千六百萬元，竟略於進行澀滯狀態，松岡總裁對於新資金之樹立，頗費苦心，擔任經理部之佐佐木理事以下關係者等行動員研究進行，然將來之資金計畫只有滿鐵之增資，及擴張發行社債之二法，因日本政府繳股暫且困難之故云、

蘇聯向日本 擬購大宗洋灰

【東京訊】北鐵代價物資之一部，已於初年度契約以價金三百萬圓購買洋灰二十萬噸在案，今者蘇聯通商部，擬於明年度第一次，再續購十五萬噸約值價金百九十五萬圓，已經與淺野物產，三菱商事等方面分別折衝間，已計劃由三菱發貨十萬噸，淺野發貨五萬噸矣在本年度應交之貨者恐成FDB（離交）大概於明年五月亦可交到，而蘇聯政府，極向日本購買洋灰一事，頗爲人所注目，恐至後年以前洋灰之輸，往蘇聯額數，概達五十萬噸以上云、

農作收穫 二次調查來月發表

第二回全滿農作物，收穫額豫想調查，九月一日現在，業已施行，基於各地之調查報告，目下實業部，集計中然大體本月中完畢，豫定來月發表云、

利用滿洲棉花莖 製造人造絲纖維 ‖京大志方博士研究中‖

京都帝國大學，農學部，教授志方益三博士，以從前滿洲，作廢物之棉花莖，計畫將使用製造人造絲纖維而惹起各方面注視，即該博士去秋參加京大視察團，實地調查滿洲各地之林產資源，就遼陽等之產棉地，棉花莖利用法，而考究其結果，遂判明適切人造絲纖維之原料，該博士一旦回國後，復又來滿，與大陸科學院，共他現地之關係方面，就工業化，請求諒辨，搜集各種資料，歸國後可及的速度，注目實現工業化遂進研究，從前廢棄之棉花莖，而講利用法，滿洲農民增加收入，滿洲棉花協會，大陸科學院等，現地之關係團體，對於志方博士之研究 非常期待云、

埋藏豐富之 熱河鑛業事情（上）

熱河省內豐富的鑛物資源現在調查尚不充分，勤力供給亦不完全，交通不便，故需給關係亦不稱和，致天與資源徒埋藏於地下，鑛業法現已發布，開發會社亦漸創設，滿洲國黃金狂時代，行將現出，寶庫的熱河，開發在即矣，

省內鑛物之分布，與長城並行，還自河北，開平，灤洲，連於石門寨，朝陽，部邱之松嶺山脈，埋藏之煤，共如豐寧，隆化，唐三，四翁牛特相連之陰山山脈由古世紀層中皆埋設金銀其他大鑛脈等，省內到處所有之鐵鉛，石綿，硝石，食鹽，硫黃等亦甚多，

金鑛

山金砂金由民國時代已經鑛業權之確定者，不過約計三十餘處而已，已經明白之產地，金鑛亦在一百以上，對於山金現在採採中者，計興隆大小鬪流水，朝陽縣北二道溝、對面溝，平泉縣銑洞子溝，建平縣金廠溝梁等九處，共他早已休業，大部分已將坑內崩壞，所以內部鑛況視察頗屬爲難，尚有民國時代有名之金山，於左所列二十餘處，

建平縣 成子山、霍家地、轉山子、上射立虎、奶林溝、各力各、楊家溝子、
朝陽縣 金廠溝、青溝梁、五家子、來帽子溝、
凌源縣 五龍臺、
平泉縣 窩雲鄉、澇泥窪子
承德 駱駝溝、碾子溝、獅子河右岸、大廟河、
灤平縣 金溝屯、北八道河
豐寧縣 灤河、營子河西、
隆化縣 馬架子、
赤峯縣 紅花溝、
青龍縣 峪耳崖、酒金溝、牛心山、興隆溝、牛壁山 樓子山、

銀鉛鑛

往時熱河稱中國唯一之銀產地，現在無大可觀現知者有廿七處，主要者，承德北方東西亘於百五十基羅出產，就中有名者乃平泉，煙筒山，喇叭店豐寧牛圈子，建平轉山子等銀凡方鉛鑛包含在內而鉀銀鑛稀有由平泉鳳嶺北溝最近產出樹枝類之自然銀，

鐵鑛

鐵鑛不過由承德北方東北至西南臺子溝、金廠溝七家、白旗等約卅基羅出產省之北部雖有荒漠之砂漠地帶然而，南部有山岳和重疊，共地質時代，因與海岸線同一走向所以由東北至西南一帶全爲一大水成岩區，並諸種，火成岩而成，在北部有廣大瀰漫的渤海水而向南方退出所生之北方平原地帶，因沼地的關係，含有多量之文曹達分，所以各處鹽類之產區常有發見，共如山岳地帶方面，應地質有金，銀，銅，鐵，稀金屬，水銀等，金屬鑛物，以及石炭，螢石重晶石，耐火粘土，石綿，大理石等非金屬鑛物出產，而對於斯項鑛物中，從來該省內，所採掘者，僅止石炭及金而已，共對他項則殆然死藏矣，爾後對於此項金屬鑛物勿論，固不待言，共對於他項之非金屬鑛物之發見開發，將來當有多量無疑，玆將主要鑛積列舉於左，

龍春 有聲電影院

今日開演

由九日至十一日連演三天 每日下午二時起隨時入座 票價樓下二角

快活林公司最新偉大出品

白葉 陳雁 徐素貞 賀志剛 主演

全部有聲歌唱音樂巨片

這裡塑成了三個不同的媳婦 隨着你的意識它們是醜或美

三個媳婦

大媳婦是……富家千金
二媳婦是……交際名花
三媳婦是……良閨淑女

怎樣做一個時代的母親？
怎樣做一個時代的兒子？
怎樣做一個時代的媳婦？

本片答解了這三個嚴重問題

預告 秋節特選 有聲對白 姊妹花 胡蝶主演

緊要聲明

啓者故夫王德堂字博仁携妻王李氏窮困無奈分文無有於民國十七年抵西安縣街開設博愛醫院爲生夫婦協力經營節儉積蓄財產在永德謙南胡同處買得瓦正房十間兼押得河北徐永泰地十八畝附帶草房九間價洋一千二百元又押小十字街道北孫立朝門市房一間價洋八百元又押東豐二龍山界中地二百八十畝地照一紙有字據爲證距料氏夫博仁近於本年陰曆七月二十四日在逝寓病故氏扶柩在側當過繼王德玉之子石城子承祧頂支繼續香烟値三伯兄王德滿偷到西安氏醫院入將所有房照地照借據戲自衣物手徵搜棄一卒偷自帶走歟寡吞產迨氏回時毫無所存除有先停止黃業堡向官府鑒備備案外而王德滿掠去各項照據等物無論押與或落於何國人之手概作無效特此登報聲明

孀婦王李氏率嗣子石城子啓

奉天省城商埠局公告

爲准滿洲中央銀行奉天分行請補發失照一案仰有異議者速來局聲明由

爲公告事案准滿洲中央銀行奉天分行函開爲該行接收中國國貨銀行東省分行資產內有貨戶同大印書館以邱宗濬領名第九三八號第七七五號第八一四號第八一三號第七九九號商埠地照五張抵押借款現該照被上海中國國貨銀行協理兼東省分行經理劉奎度携往上海請按民政部財政部第十一號訓令規定補發新照辦法速爲補發等因到局查部令第三條內載接到補發申請書時審查其紛失事由且將具紛失之大照或戶管之號數名義畝數及境界與底帳行以查照認爲適當號公告紛失理由自公告日起經過三十日後仍無提出異議時除添補發可否之意見書提出於發給處理官廳除業由本局核對相符外合亟公告週知如與此案有異議者限自公告日起於三十日內速來局聲明倘逾限不到本局即認爲別無糾葛按章補發新照特此公告

總辦 王慶璋

奉天省城商埠局公告

爲准滿洲中央銀行奉天分行請補發失照一案仰有異議者速來局聲明由

爲公告事案准滿洲中央銀行奉天分行函開爲該行接收中國國貨銀行東省分行資產內有貨戶楊迎午李耀如以李子如領各第八百一十九號商埠地照一張抵押借欵現該照被上海中國國貨銀行協理兼東省分行經理劉奎度携往上海請按民政部財政部第十一號訓令規定補發新照辦法速爲補發等因到局查部令第三條內載接到補發申請書時審查其紛失事由且將具紛失之大照或戶管之號數名義畝數及境界與底帳行以查照認爲適當時公告紛失理由自公告日起經過三十日後仍無提出異議時除添補發可否之意見書提出於發給處理官廳除業由本局核對相符外合亟公告週知如與此案有異議者限自公告日起至三十日內速來局聲明倘逾限不到本局即認爲別無糾葛按章補發新照特此公告

總辦 王慶璋

長春座 電話三一三三番

故牧逸馬氏特作品・蒲田撮影所文藝長篇巨影片 完全有聲影片・報知新聞連續登載小說
雙心臟
主演 川崎弘子・高杉早苗 桑野通子・上原謙 近衛敏明・忍節子

京都下加茂撮影所特作 導演 大曾根敏夫
好漢行經
合演 高田浩吉 結城一郎 伴演 光川京子・志賀靖郎 井上久榮・南光明

RKO無電社特等偉大作品日本片
導演 維利安・蔡達氏 主演 密利安・伯布金 伴演 焦兒・瑪克利飛・雷
世界第一富豪姑娘

帝都電影館

十一日起准演三天 諸位看此無隙之大貢獻！四大鉅片！空前的傑作名片大會 請速定座爲要

白蓮 導演 木村惠吾 主演 入江孝子
感激之人生 導演 村上潤 主演 高田稔
河邊之霧 導演 山本松男 主演 嵐寬壽郎
好漢雪中飄泊 導演 東隆史 主演 阪東妻三郎

本報啓事

玆委陳蔚民爲奉天南市場分社社長如有定閱本報及刊登廣告接洽可也

毛線

批發內外高級品
神戶市兵庫區本町 駒屋絲店
（只限商店・奉送價樣）

古賀 法律事務所

辯護士 正七位 前判事 古賀
律師通曉滿洲話 來問歡迎無料鑑定
南廣場祝町萬洲旅館內 電話五四九七番

得本堂丟失執據聲明

緣早年自置李廣均街基一段坐落舒蘭縣城南街路西南至吳姓北至孫姓東西各至大道會領撥照執據一紙玆因遷移匆促致將執據丟失除請縣署備案外該執據無論落於何人之手概作無效特此聲明

英文教授待聘

玆有某君北大英文系畢業願充家庭教授或個人補習有欲學習英文者請投函本京東四道街五號馬復興或面談可也

日語講習所招生

市川日語講習所
校址 新京東三馬路福祿街三號
開講日 九月十六日
講授時間 下午六時至八時
班次 初等班、中等班

註冊商標

大阪高津表門筋

主治 一去頭火上昇通大小便 一瀉梅毒痲病各種毒症

神效並暢銷 七ふく ひえぐすり（七福牌清瀉百毒丸）

藥價 半禮拜服金廿五錢 一禮拜服金五十錢 三禮拜服金一圓卅錢 五禮拜服金二圓 寄費金四十二錢

祖傳七福牌正舖 伊藤長兵衛

振替大阪九七三・電南七二九

鍋谷耳鼻咽喉科

醫學博士 鍋谷傳二郎
新京晴町三丁目四 電話五七之四番

滿洲國 商標

呈請註冊事務 中根事務所
新京東五條通三（廣隆棧內） 電話五七七二番

招生

創立 大同二年十一月
地址 新京室町二丁目

本科一期 揷班生若干名
入學資格 中等學校三年修業以上
報名截止 九月二十七日
文教部大臣認可 新京工學院 電話二〇二七番
入學試驗 十月一日
新學期 十月五日
細則 函索附郵票二分即寄

新式簿記招通信學員

人非有專門的學術不易在社會上立足欲學新的專門學術又因維持現在的環境和職務而又不能離身惟有投入函授部學得新式簿記爲最好的一個良機因爲通信教授第一不拘時間第二不曠正業詳細章程請附郵票四分寫明寄交新京滿洲郵政局私函信箱第二號即寄

駐京大連銀行簿記講習會函授部啓

醫學博士森田資孝先生推賛頭痛聖藥

腦欣如遇頭腦疼痛非常難忍時、頭目眩暈神智昏迷時、或讀書過度精神疲倦時及惡醉宿酒未醒時倘速服腦欣可立見奇功、其効若響、服後三分鐘、頓覺頭目爽快神智清新、苦痛若失、有如夜月秋遊能有心曠神怡之妙、此偉績確爲本劑獨具之特長、且雖連續服用、對於腦神經或心臟胃腸等、決無副作用、亦無影響、

禮帽牌商標

腦欣

主治 ○偏正頭痛○頭沈神昏○頭迷眼花○腦筋疲乏○精神憂鬱○面神經痛○宿酒惡醉○暈船暈車

□腦欣、除粉末藥外尚有錠藥、一並發售、可隨意購用
□近坊間有牟利之徒、僞冒本劑騙人、幸希注意禮帽牌商標、庶不致悞、
□各地有名藥房均有代售、

大日本名古屋市東區京町 荒川長太郎合名會社製
滿洲國總批發 新京永樂町三 新京藥品株式會社

定價 二十錢 三十錢 五十錢 一圓

中國一般消息

汪院長今晚返京

【南京訊】汪院長赴滬請諾爾覆珍換藥原定三十一日乘夜快車返京、玆聞以身體尙未檢驗完畢、改一日晚返京、

財部將徵收所得稅 明年元旦開始施行
開徵後年可收入二千萬元

【上海通信】財政部籌備開徵所得稅、原擬本年七月一日實行、嗣因籌備不及、乘以種種困難、故經酌量展緩、記者昨向稅則委員會探悉、所得稅原則及應課應免之稅率範圍、均已決定、徵收方法亦經規定、現正在中央審查決於明年元旦日起舉辦、二十四年度國家總預算歲入部份內、已列所得稅收入爲五百萬元、預計實行後、年可支入二千萬元 其草案中、已決定之重要原則如次、

財部此次舉辦之所得稅、其中將課營利事業所得、薪給報酬所得、或取其能採用課源法、便於徵收、或取其有新式組織、便於鈎稽、不須悠久時間之籌備、不須鉅大經費之調查、辦理得宜、可收速效、至其中尙規定公司商號、行棧、工廠其資本在五千元以上、即須納稅、又一時營利所得、往往獲利甚厚、此種利得、自應加以課稅、且近年來各大都市之操縱土地房產買賣等投機事業爲數甚多、尤應課其所得、以資節制、

所得稅之最大目的、在調劑貧富、換言之、凡所得愈富者共應課之所得稅愈大、但未至相當限額、或有特殊情形時、則應有所減免、徵之各國通例、罔不如是、吾國歷屆條例、均有此類規定、故財部此次舉辦所得稅時、亦須援照將(一)軍官在動員期間所得之俸給(二)警官遇地方宣布戒嚴期間所得之俸給(三)美術或著作之所得(四)旅費學費及法定之贍養費、(五)小學教師薪俸所得(六)不以營利爲目的之法人所得(七)不屬於營利事業之一時所得、列入免稅範圍、

各國所得稅稅率、大抵資本所得之課稅重於勤勞所得、此次財部舉辦所得稅所定之稅率、亦將本於此、並因所得稅與營業稅、交易所稅、銀行收益稅及黨部現徵之所得稅等、均有相互之關係、將來均須酌量實際情形、分別擬定、以期與事實相適應關於營利事業所得以課稅、關係以全年所得合資本實額百分之五者爲起稅點、不滿資本百分之五者免稅、其稅率採全額累進制、由千分之十起至千分之二百止、蓋恐課稅過低、則近於微末、過高又不免使納稅者負擔太重至甚於勤勞所得輕課之原則自宜較諸資產營利所得之課稅爲輕、故以五百元爲免稅點、自超過五百元之額起課稅稅率、自千分之十起至千分之二百止、至所以定五百元爲免稅點者、誠以個人於全年有五百元以上之收入、雖然豐足、尙屬適中、爲使國民對國家並納所得稅起見似應作此規定、而一方對於稅率計算、則採用超過累進制、自與資產營利之所得採用全額累進制課稅者、稍有輕重之不同、並爲獎勵儲蓄及保障各人之經濟安全計、將規定保險金儲蓄金養老金等、應先扣除、不列入納稅之數、假如有人年得酬金一千元、除去免額五百元、另可依法扣除人壽保險金及養老金儲蓄金等實際應課稅之所得額不過四百元左右、如以千分之十課稅、每年不過納稅所得稅三四元之間、以一健全國民每年有千元之收入僅向國家納所得三四元、絕不爲重、此外關於資產營利所得、將採用全額累進制課稅、既可使手續簡單、並以別於勤勞所得、但於每一稅級更替之交、例有極度違理之事、譬如某公司資本萬元、贏利四百九十九元、因贏利不及資本額百分之五免稅、如贏利五百元、則課稅千分之十、即應納稅五元、是贏利多一元、而課稅則多五元非特違理、即易引起匿報所得額之弊、故遇此情形、其所得之超過額如尙少於前後相聯稅級應納稅額之差數、祇令納稅一元、又如資本萬元、贏利二千九百九十九元按千分之二十納稅、計洋五十九元九角八分、若贏利三千元、即按千分之二五納稅計洋七十五元、是所得一元而納稅則多十五元零二分、故爲救濟此類不平情形計、共恰滿百分之三十部份納稅一元、共計洋六千元零九角八分、如贏利爲三千零一元則納稅六十一元零九角八分餘均依此類推、以至與應納新稅級之數額相平衡爲止、有此規定、則全額累進不公平之點稍可調濟也、

所得稅之徵到方法、大別爲三(一)爲外標推定法、即按外表之標準、推定所得之數課以應納之數是也、此項辦法、雖可節省手續、及易於徵收、但外標甚難辨認、易啓稅吏舞弊之機、迄今各國多不採用(二)爲總額課稅法即按照所得之總額課稅是也此項方法、自比前法爲佳、但欲確知所得總額、必須賴有辦事謹嚴之機關及精密之調查而後可、如德國官廳行政、向以精核著、其人民又以服從稱、始能行之而有效奧瑞兩國則無此項條件備具故不免收效甚微(三)爲課源法、即分所得爲若干類、各就所得之來源、截收其應納所得稅之謂、立此制者、首推英意、其優點在使手續減省、課稅準確、少有遺漏以上三法、除外標推定法、流弊滋多、已無再有採用外現在各國所通行者、大率視課稅之便利、參用總額與課源兩法、中國歷屆所得稅例之徵收方法、大都採自日本制度、參用申告課源兩法、與歐美各國所通行之總額課源兩法用意正同、故此次財部舉辦所得、仍參照舊有條例規定、至各類所得計算方法、例應扣除其種種費用、然後就其所得課稅、亦詳加規定、但一國有一國之國情自不宜任意抄襲、以貽削足適履之譏云、

荷印排華之聲中 華僑人口調查
增進極速生殖雄厚 生長荷印青年居多

【南洋通訊】一九三〇年華僑人口調查報、玆將該報告書之大要系統譯載如下、以資參考、荷印居民中、華僑佔有重要地位、在南洋羣島之各部份、華僑深入窮鄉僻壤之內地其勢力雖依地面之不同而有差異、然其廣布深入之情形則一、以新加坡爲中心、其附近即有華僑約達四十五萬人、占當地人口百分之十七、在巴城及附近一帶有華僑約達十七萬人、占人口百分之五、其他各地有僅占百分之一者、華僑多居於大城及市鎭中、而居住於鄉村中者亦較其他東亞人爲多

經數百年

之移住、荷印華僑成份甚雜、各種皆有、因此可分爲新來者與永住者之兩個區別、後有者更居住達數十紀者、與僅住數代者之分別、新來者爲勞動及商人、有僅暫時居住旋即離去者、但大體言之、留居於此者居多、回本國者少留居此間多由中國携帶妻子兒女而來、亦有在此與華僑婦女結婚者、此中一小部份自有娶土婦爲妻者、在十九世紀之後半、華僑人口增加頗速、爪哇及馬都拉之華僑人口、在十九世紀初約爲十萬人、一八六〇年增爲十五萬人、而一九〇〇年則增爲二十八萬人、外領各島之統計、一八六〇年約爲七萬二千人、一九〇〇年則已達二十六萬人、因此在十九世紀末、荷印華僑總數、約爲五十四萬人、近

三十年來

華僑人口之增加更速、較以前之人口幾增至一倍有餘、一九三〇年之人口調查、華僑人口已達一百廿三萬四千人、此種增加、以一九一〇至一九三〇之十年中最速、每年約爲百分之四、三、此外則爲百分之一至二、在人口統計事實上觀之、此種統率實可驚人、中國人來此暫住旋即回國者、其數目無關輕重、此類華僑可分二種、一、即爲在農園工作苦力、其二即爲純粹服務於中國人範圍內之人員、苦力人數近年來已漸見減少、原因爲各地苦力皆多爲爪哇人以代替中國人、新來之永居此地者、爲吾人所最覺興趣之問題、此類所來者不僅華僑人口因移民而增加、因新來者在此地結婚、使華僑人口之生殖率亦因之增加、新來者所產之子女、

傳遞繁殖

使華僑人口成爲幾何級數之增加、目前生育之女子成人後、達到生育時期、則將來人口增加當較前代更速、現時新來之人數、雖有減少之趨勢、華僑人口因生殖數量之雄厚將來之漸增可推測而及者也因華僑人口有此項因素之存在、若由結婚生殖及死亡率而推莫似爲不可能、因近年來華僑人口之增加、不可認爲由于結婚前之審殖、且因荷印衛生狀態之改善、死亡率因之減少、而生命亦因之延長、此外足以影響華僑人口者、即爲華僑與國內人結婚後不回荷印、或與土人結婚歸化土人、但此種當爲法律的解釋、且大體上、乃不足影響於華僑人口增加

人口總計

華僑之由國內新來者、約爲四十五萬人、生長於荷印者、約爲六十五萬人、後者中約有五十萬人其父生長於中國者爲五十萬人大部爲在二十歲以下之青年、在蘇島之華僑、生長於中國者頗多、二十歲之青年、一百人中、有八十人爲生於中國者、在爪哇及馬都拉則以生長於荷印者居多、一百人中、反有卅人爲生長於中國者、生長於荷印之華僑、可歸入永住荷印者之一類、但非完全如此、因有一部份亦有隨其父母回國者、但亦有在父母回國之後仍留荷印者、在目前、

多爲青年

生長於荷印之老人已漸次減少、因此可以說此一代之華僑青年者多於前代、荷印華僑生長於中國者、百分之七十五爲廿至五十歲之間、因此可以明瞭、年事已多者多回國內其子女則繼續居住荷印、華僑中男多於女、因婦女移住荷印者甚少、但生長於荷印者、則女多於男、男多於女尤以蘇島爲最、一千男人之比率、僅爲四百五十之女人因此新由中國來者、多未結婚、生長於荷印者未結婚之人甚少、又如在蘇島、已結婚者百人中有四十人未携帶其妻子同來此間、

浙典當業總崩潰
去年全省損耗百廿餘萬 擬縮短贖期十月間實行

【杭州通訊】典當爲貧民唯一之出路、但自近年來、受世界潮流之動盪、社會之不景氣、以致營業大受影響、計自民十六以後、典當之因虧蝕而停業者、單就杭市言已有十家、現存不過十三家、就浙江全省言、三百餘家、停閉已近百家、去年一年、全省典當損耗計有一百三十九萬之鉅、探厥原因、固由贖少耗利、收入因以減少、而共最大癥結、實在滿貨售價、僅及當本六七成、不僅利息無着、且耗血本、按典當之滿期在市面安定物價平衡之時、原無若何關係、際此金融緊迫、物價步跌、滿期過長、因式樣變遷、退爲陳舊、固已無人顧問、益以原料低於當本、質戶又誰願再贖、試就各典統計、逾十月而取贖者、十不獲一足證十個月後之保存、徒使典當質本呆滯、息歸烏有、而期滿出賣、不合時代之貨物勢必更遭鉅大損失、故杭市實行縮短期限之後、其餘各縣至遲本年十月間亦將一律實行、現已經全浙典業公會日昨在杭聯席會議公同議決並令各縣迅速成立同業公會、以謀團結、並將改組爲浙江典業公會聯合會、以符法令云、

福建省建設廳 改善農業

【福州通訊】閩省上游各地爲中國三大林區之一、每年木材運售國內外者、由數百萬元至千餘萬元不等、茶葉之產生亦盛、每年茶葉出口者約一千五六百萬元以上、其餘荀紙出口者、每年約六七百萬元、果實如龍眼、荔枝柚、柑、橘、橄欖等年產千餘萬元、運出約六七百萬元香菰每年運出數十萬元、烟葉每年運出數十萬元、糖類從前每年運出數百萬元、今則受外糖打擊、每年反輸入數百萬元、惟米穀一項本省所產不足敷用、須由外省輸入補足但農田面積二千四百萬餘畝、僅占全省面積百分之七强、所餘荒地甚多、近數年間、二千四百萬餘畝中又因匪荒留者不少、故稍加提倡墾闢、本省米穀、亦必敷用或尙有餘、統而言之、在此礦產開發工業未發達之閩省現狀中、農業實業爲本省惟一之富源建設廳長陳體誠氏、就職年餘以來、對於農業方面之改良提倡、不遺餘力、建設廳之下、設立一福建農林改良總場、主持一切、場長由陳體誠自兼、改良總場、除在福州北嶺蓮峯下設立福州林場、又在戰坂設立福州苗圃外、在各縣分設之農林改良機關、現已達四所、一、爲長樂農場、注重水稻之改良試驗、兼辦牧畜之研究、本年各地水災風災、長樂獨豐收、長樂農場現正收買大批純良麥、擬於晚稻收割後、再種一次麥子以期一年有三熟之利、二、爲南平林場、王台一帶有萬畝山荒甚重、造林工作、三福安茶業試驗場、注重改良研究種茶製茶工作、以該場爲模範茶場、指導農民、增加生產、四、漳浦農場已擇定大南坡一帶荒地、由建廳委閩榮興爲場長、下月即可開辦、該場注重園藝試驗工作、如甘蔗、芭蕉、柑橘、荔枝各種之種植、爲改良菓實之準備、以上四場之外、建廳又擬在龍巖設立一農場注意烟葉棉花之試驗改良、因閩西一帶適於烟葉棉花之種植故設場以資提倡、現已派員前往調查計劃、不久當可實現、又建廳擬於每一行政督察區內設立一大規模之農場或林場、俟龍岩農場成立後再行逐漸擴充、其餘各縣或設農場、或設林場、或設苗圃、由縣府自行按需要情形籌設、建廳於一二年內督促共全部設立、此外建廳關於改良農業之計劃、已經進行者、尙有數項、一、委派茶業專員前往南洋印度各地考察、現已考察完畢返省所得材料、正在整理中、二在莆田漳浦等縣以良好之蔗苗及豆餅貸給農民、藉以提倡改良甘蔗、現又預備數萬株改良蔗苗、俟明春分貸農民、三、建廳收羅中大及金大農科畢業生多人、並收羅本省高級農業職業畢業生、派往各地工作、近又與教廳合作、將福州高級農職學校遷往北嶺林場附近、以資實習、五里亭自治實驗區現亦經建廳接收、交私立協和大學、辦理農村服務部、又已經擬定、不久即可進行者亦有數項、一、計劃於閩淸古田各縣徵用民工造林、由省府出錢、區民出力、縣府負責保護管理、二、本冬擬在福州、漳州二處舉行柑橘展覽會、並請金大代爲研究柑橘儲存窖之設備方法、三、荔枝病虫之驅除、已送交協和大學研究、俟研究成功、當舉行荔枝病蟲驅除運動云

甘肅寧縣縣長 王家楣貪贓枉法
經專員胡抱一審訊屬實 (上)

【西峰鎭通訊】甘肅地處西陲交通梗塞、文化落後、政治不修、自經中央開發以來、邵朱二公先後涖甘、對於各項政務、極加整頓、交通亦漸便利、政治亦漸清明、各項設施、正在繼續進行、民衆漸有生機、社會亦現蓬勃之象、眞可爲甘省人民前途慶祝者、不料有喪心病狂之縣長、視人民如芻狗、以發財爲目的、弁髦法令、任意妄爲、豈知事機不密、爲人告發、而今身入囹圄、將摺愛將案情始末、略述如次、

寧縣縣長王家楣、貪贓枉法、任意攤派以及種種不法行爲、經寧縣民衆聯名控告於第三行政督察專員公署、專員胡抱一派參議劉步衢前往澈查、證據確鑿、胡爲迅速處置、免生意外起見、遂以快刀斬亂麻之手段、將王拘押慶陽看守所、並派劉步衢暫代縣政、一面報告省府請示辦法、

胡氏以案情重大、爲愼重起見、於七月二十九日下午六時將原告李世英、被告王家楣、提至縣府親自審問、據原告李世英等二十餘人控王七大條款、經胡逐條嚴訊、李謂如有一條虛僞、情甘反坐、王仍巧辯、但只烟款一項、已有三千餘元、有移風村村長馬允昌等三十餘名之甘結、及過手人爲證、而王自己亦承認煙款只收過五百元、其他如息訟印紅等費、尙其次焉者耳、

一、私收烟款、寧縣列爲第一期禁煙區域、而王巧借下鄉調查名目鄉人暗中送以賄賂、

行營核示整理省政法
吸戶登記應飭各縣普遍施行 巡視報告不得虛假

【漢口】委員長行營、頃據省政府呈報限令各縣長、按月呈報巡視工作報告、當以限令呈送報告、原爲洞悉民間情形、及縣政推進狀況俾作改良根據、第恐各縣長日久弊生、難免不無虛構實事、敷衍塞責情事、特令省政府應嚴促各縣長、認眞奉行、每稍玩忽、又據報辦理鄂西北禁烟情形、特飭遵照烟苗總檢舉辦法、切實奉行、并飭遵照限期辦理吸戶登記辦法、督促各縣、普遍辦理登記、毋任遺漏云、

委員長行營昨令省政府、略以該省厲行禁烟迭經飭令遵辦、玆據報稱、該省辦理吸戶登記、杳剷煙苗各情形、尙無不合、惟鄂西鄂北據報、仍有煙苗發現等情、應嚴令責成各區行政專員、及縣長認眞查剷、依時詳報、以憑考核、又省政府前奉蔣委員長令、頒發省縣禁烟委員會組織着手召集地方熱心禁煙士紳、成立禁煙委員會、負責辦理全省禁烟事宜等因遵經擬具湖北省禁煙委員會組織章程、及各縣禁烟委員會組織章程、提交委員全體通過刻正交由民政廳積極籌劃一切、并遴聘士紳充任委員、下月內即可正式成立、

委員長行營昨令省政府略謂據報該省財政廳派赴各縣淸賦委員、限期已滿、將黃岡等縣淸理田賦事宜、依限結束、并責成各縣長負責辦理等情、查核尙無不合、准各縣積欠舊賦、爲數既鉅、各該委員、督催八月之久、究竟催起若干、共因災歉征冊困難、無法擠查者、尙有若干、應即査明補報、以憑考核、

津郊匪仍披猖 軍部協議防剿

【天津訊】天津靜海兩縣邊境股匪、前經軍警協剿後、刻仍有少數匪徒、晝伏夜出、不時出沒邊境、意圖再逞、津縣政府除派有公安隊分駐邊境、加緊防堵外、縣長陳中嶽、特於昨晨九時赴東南鄉葛沽、小站等處巡視、同時第三十二軍一四一師師長呂濟、亦由軍糧城師部出發至葛沽、鹹水沽小站、及靜海縣潮宗橋一帶、視察所部駐剿匪防務佈置情形、並指示機宜、陳縣長與呂師長二氏在小站會晤、商討軍警協防辦法、聞已有縝密之規畫、陳氏當日下午返津、又駐葛沽林團團長亦於昨晨召集附近各處村長副及保衛團團董等開會、討論防堵匪徒事宜、現一四二師宋肯堂部亦在津縣西鄉布防云、

【又訊】津南鄉李七莊、前晨發現股匪、綁架村民及第六分局派出所官警、開槍拒捕一節、已誌昨日本報、玆悉市公安第六分局派出所被刦之大小槍各一支、於保安隊追擊時、匪徒除將肉票四名放回、並將手槍拋棄、又悉據官方查知、靜海縣境之匪窟、現藏有悍匪一二百名、若不澈底剿辦、則治安前途殊可憂慮云、

川湘鄂豫皖各省 邊區匪況
股數雖多實力均弱 蕭賀跳梁不値一擊

【漢口訊】在川西甘南劉匪緊張之際、朱德徐向前兩大匪股已陷重圍而川湘鄂豫皖各省邊區零匪近況尙未逃及用特綜合各方所聞詳紀於下、

河南平漢路西匪情

在黃河以南、平漢鐵路以西地區、有土匪王有股、與柴老五股匪聯合、共約三千人、七月下旬竄禹縣八月初竄臨汝後又繼續南移、流竄陝縣、寶豐一帶、臨汝、陝縣、寶豐、山嶽重疊、匪匿其間最易號召、寶豐王相海股匪、亦與之合、當地壯丁隊、保安隊、覩於討伐、現尙在相持中、盧氏有匪二百由匪首鄭董率領、原係徐海東部、不及隨之遠竄、遂留於此、他如朱殿甲、郭誌堅劉之東、馬信國等股、共有徒衆五百餘、盤踞泌陽、近向新野東南竄入、同時鄂北方面徐家寨之匪約四百餘人亦向該縣流竄、距縣城僅二十里、新野今夏因白河瑞河泛濫成災、農村受重大損失再加匪擾、人民益不能堪、

河南平漢路東匪情

其在平漢鐵路以東地區、計有楊耀卿股、匪徒四百餘名近與赤匪殘餘徐海山股、在信陽境內聯絡、盤踞深山中廿五路軍梁冠英部砲兵團及保安隊、正在圍剿、因匪據有地利、可以負嵎、一時尙難肅淸、次爲楊鐵夫、陳才兩股、各有二百餘人、在萬安店、張寨一帶合股、與當地保安隊對峙、此外則高殿卿之股匪二百餘人、活躍於確山縣下駐馬店、趙莊、葛老九之股匪四百餘人、活躍於西華、鄢城一帶、葛股最爲驃悍、其在考城之張五、胡雜頭兩股、共率匪徒百餘乘黃河水災、力謀裹脅難民擴充實力、其在鹿邑者、有匪三百餘人盤踞、匪首爲誰尙未探悉、

豫鄂皖邊殘匪踪跡

在豫鄂皖三省邊區流竄之赤匪僞二十八軍十五師高俊亭之一股、匪徒傳有三千乃至六千、五月中旬、自武勝關方面、橫斷平漢路線、入河南西部之方城、與國軍龐炳勛部接觸、後徐海東之大股被迫入陝、高及僞二十五軍徐海山熊明淸之小股、尙留豫境、六月中旬、高匪竄入經扶縣境、欲圖爲根據地、並分遣匪徒、向光山、羅山及鄂東麻城、黃安各縣騷擾七月間又竄安徽省境立煌縣與劉茂恩部六十五師之一旅發生激戰、匪受重創、繼續南竄、七月十八日、竄至鄂東黃梅縣屬之大河鋪、向武穴威脅、二十五路軍梁冠英部、跟蹤追剿、至於黃梅、而匪又撤退、據聞已化整爲零、分匿豫之光山、商城、鄂之黃梅、羅田、麻城、黃安、皖之立煌各縣矣、

徐海山股企圖入陝

赤匪二十五軍僞軍長徐海東率衆入陝後、其部下徐海山熊明淸股匪、爲官軍所阻、不克隨竄、該股有衆約千人初踞信陽東南部當谷山、朱堂店、東雙河各處、燒殺刦掠、所至爲之一空、其禍較士匪尤烈、各地人民、不堪匪之暴虐、紛向信陽避難、鐵路附近、難民極多、二十五路軍梁冠英部、及一百十二師、近由信陽出動進剿各以一團、分爲兩翼、向匪包抄、砲兵團、以巨砲威脅、該匪力不能支、不敢抗衡、亦圖越平漢路西竄入陝、與徐海東之大股會合、

徐彥剛匪偷渡長江

徐彥剛殘匪僞偽十六師、盤踞鄂南一帶、爲時甚久、上月間由大冶南部、向武穴對岸進展、官軍第三十三師謝興賢部、由大冶出動、八十九師王仲廉部、由瑞昌出動分向該匪夾擊、十日晚、徐匪親率僞四十六團、偷渡長江、竄擾武穴而窺鄂東、北岸駐軍聞警、開槍迎擊、不令該匪上岸、匪在船中被擊斃者十之六七、船隻多沉、徐匪傳即於是役陣亡、共四十七四十八兩團、聞徐匪北渡失敗、不敢問津、向通山城方面退却、共四十六團未死之匪、即偷渡武穴下游、將至黃梅一帶、與高俊亭匪合股但、實力不多、縱能達到目的、高匪實力、亦增厚無幾、其留鄂南崇陽、蒲圻、咸寧邊境之匪、竄踞大山、時出刦掠、蒲圻當湘鄂路之衝、尤爲匪所垂涎、城東十餘里沿路之土香園、南雩園、大梅販、綁去富戶劉春林等多名、人心惶恐逃避、秋收大受影響、

湘鄂川邊 蕭賀跳梁

盤踞川湘鄂三省邊境之僞第二軍團賀龍、僞六軍團蕭克兩股、前被官軍圍剿、圖竄川黔與朱毛合股、歷久不能通過、仍回竄湘西鄂西、川湘鄂邊區剿匪總司令徐源泉統率各軍進剿、屢予匪以重創、不料近遭頓挫、俾匪又得苟延殘喘、六月初旬、蕭克率僞十七師、向鄂西宣恩咸豐來鳳三縣襲擊、一面向湘西桑植方面進展、五十八師陳耀漢部旅長李延齡、及團長二名戰死、四十一師張振漢部、駐防咸豐來鳳之間張作戰勇猛、追匪深入、受挫於中伏、傳張於是役陣亡該匪兩獲勝利、益猖狂難制六月下旬、剿匪援軍第八十五師謝彬部、到達恩施、匪乘共初至疲勞、猛烈進襲、聞謝亦被殺害、嗣後賀龍主力、踞永順桑植、蕭克主力駐龍山、七月間、向川邊黔江移動、與川軍潘文華部激戰正烈、

三省大軍合力進剿

蕭賀猖獗、邊區震動、徐源泉特派兵進攻龍山湘軍六十二師陶廣部協同推進、秀山方面、由十五師王東原部追擊、劉湘派川軍十團、增援黔江、三省部隊、戶將匪包圍、扼使不能竄往川黔、徐源泉總司令、刻尉節恩施督剿、駐鄂綏靖主任何成濬、亦曾往彭察、並設行署于宜昌、就近指揮一切、日前何氏赴湘、代表中央爲湘省委監督、已與何鍵切實商討、決定剿匪新計畫、前日蔣委員長過漢返川、何以由湘趕到晉謁報告剿匪經過並請示機宜、據二何表示該匪可望肅清二十六軍孫連仲部瀏安邦之二十七師自棄領之三十孫師、獨立四十四旅、由贛辦鄂西增援、殘匪雖悍究係烏合、一臨大軍必士崩瓦解聚殲之期、或當不遠矣、

慎昌鐘表眼鏡話匣美術禮品公司

本公司自製各種美術賽銀禮品光耀奪目美麗無比贈送親友留作紀念花樣繁多價格便宜

各埠代理
吉林 慎昌公司
大連 慎昌公司
洮南 慎昌公司
哈爾濱 大西洋表行
新京 及時公司

新京大馬路日電二一一九〇番

招募會員

◇本公所很熱心調查◇
一、法人及個人之營業狀態、資產、信用、品行、經歷、其他商業、人事之調查
一、關於紛擾事項之交涉、和解調停及整理債權
一、正確、迅速、介紹翻譯各國文、訴訟文

◇保護民人正當之權利◇

住址 新京朝日通七十一番地（日本總領事館西斜對過兒）

官准 滿洲興信公所

電話 四四六八番 四九六四番

田崎治久律師事務所

◎日滿民刑事訴訟、民事調停、行政事件、
◎發明、實用新案、意匠、官許商標事件、
前記一切之處理暨鑑定

律師 官准辯理士 陸海軍大臣指定律師 田崎治久

新京城內三馬路三(自來水塔傍) 日電四七六二番 滿電三六九番

醫學招生

第一學年 八十名
聽講生 若干名
但年齡須在十七歲以上之男子初級中學畢業者
收願書日期 自九月六日起至九月十九日止
考試日期 九月二十三日午前十時
本業限期 二年
如要學章附郵票二分即寄
昭和十年九月六日
奉天小西邊門外一經路六九號
官准 奉天醫學院 日電話六六八三番

閒話巴黎

住在七重天穿中國西服（下）

大舞台觀劇大酒樓跳舞

一份開銷兩重生活 窮人有窮法子

經濟的衣食住問題解決了，便可以計晝怎樣把節下來的錢去嘗嘗巴黎夜空氣了，

夜空氣

提到巴黎的『夜空氣』有人必以爲多少要涉及紅唇白面肥奶高臀的法國女人—妓女—來，雖然有一部份有錢而不厭惡她們脂粉濁氣的留學生，願意嘗一嘗巴黎的人肉味，但普通的留學生卻不大理會她們，至多是受好奇心的驅使，站在街頭看看她們論價做買賣而已，我所能知道的就是巴黎雖然很繁華，雖然有很多的娼婦，但她是各有各的地盤的，如果甲婦越了界跑到乙婦的地盤去進行論價交易時乙婦便會拍她的背，不用說一句話，她便要說一句『原諒』走回自己的地盤去，我覺得巴黎的娼妓雖然不少，但以營業方式來和人論價，不同中國下等娼妓之以拉夫方式，硬拉人到她的香巢去我在上海曾和朋友K君晚上路過一條兩旁站滿娼妓的大街，在我無意識的張望中，有兩個娼妓以爲我在那裏『獵艷』二人蜂擁而來一左一右，實行硬拉，幾乎把我的衣裳也撕破，我要向她們辯說我的張望，並未存心獵艷卻又無從說起，你要抗拒吧二個和粉泥娃娃一樣面目的娼婦，把你拉個死去活來，正在緊急關頭，朋友K君卻在旁袖手狂笑，我這一氣，使勁兩手一揮才把兩個妖精擺脫，正想把K毒打一頓，以洩袖手狂笑，不替朋友解圍之恨，但回頭一想，事情愈發奇了，兩個娼婦爲甚麼不拉他，偏拉我？只得平心靜氣，細問老K，他的回答是『簡單不過，你只要說『滾！滾！我是不打野鷄的』她們便不再相擾』啊！原來如此，甚矣，夜行之難也，巴黎的娼妓，雖然給每個過路客都打媚眼，但警署定例是不准拉人的，

言歸正題，我所說的夜空氣是看大戲，和請朋友跳跳舞等等普通的娛樂。

望遠鏡

巴黎的大舞場（舞台跳舞）一共有三家，一是FOLLIE BERGERE 二是MOULIN RORGE· 三是CASINO DE PARIS 那些舞場都是表演大規模的跳舞的，只看服飾的新奇艷麗，和舞蹈的獨出心裁，已經很值得，但她們的節目是一個月才換一次的，所以一個月內每晚是同樣的，花錢的人，雖然每次花得比較多，但一個月只花一次而已，頭等位自然都是些大禮服的達官貴人和財主富翁囉，我們便衣隊仍是實行『七重天』主義，買一張三層樓的票，五個法郎(約中國錢一元)近視眼鏡之外再加上一副望遠鏡不是一樣看得清楚嗎？反正我們不是爲開肉香而來的只是開開竅罷了，何必坐在前面呢？

萬花樓

巴黎有間中國酒店叫『萬花樓』所謂中國酒店者，不過是鋪上中國人的顧綉着龍鳳的桌圍，掛上幾盞北平的宮燈，乃美其名曰『中國色彩』耳！『萬花樓』有二樓三樓之分，二樓是跳舞大廳，一瓶香檳，可以够『七重天』的一月房金，三樓是留學生的大本營，稍有聚集必在『萬花樓』但茶是糟透了，臘腸如鐵棒一樣硬，飯是西貢米而蒸成乾便如石砂

香檳酒

倘若你在二樓請一個女朋友跳舞，你坐下不久，西崽便拿過一個酒牌來，你要是隨便指一種『七重天』的一個月房金便喝進肚裡，牌上盡是香檳酒的名字，最便宜的也十塊左右，便遇着這種情形，唯一的秘訣是說一句『VINROUGE』(即紅酒)西崽便明白你的意思，拿紅葡萄酒來給你，紅葡萄酒價錢便宜多了，否則有一個女賓在你身旁，你能解脫香檳的重圍嗎？

這樣，你成爲『巴黎士地爺』後便可以度『兩重生活』住在工人區的七重天，晚上穿起小衣服又可以在跳舞廳上當貴客。

財神前睡覺◇引出盜墓行跡

【北平訊】東郊區署警察，於前晚十時許，巡邏行經管界百子灣村，村外小財神廟地方，突聞廟中，有人酣睡如雷，警等當即進內查視，見一大漢在神櫥前睡眠，呼聲大作酒氣撲人，當即將其喚醒，該人醒後，見警駭極欲遁，遂將其攔獲，施以檢查，由其身畔搜出金銀首飾一包，約重數十兩，詰其來源，則言語支離，纔經嚴詰，始供名寇連雲，年三十五歲，河間人，承認在北平一帶，尤慣盜墓生活，作案已達六七十次之多得賍均已隨手花去，今因酒醉後，行至此處睡眠，不料被捕，緣情不諱，遂將伊綑綁連同證物等，一併帶往區署訊辦云，

飛機之高速度 關係戰爭至巨

日本海軍技師三原氏來滿談

【滿洲里訊】日本海軍機製作所技師三原信義氏來滿，所談研究飛行機之事，於飛行智識有關，特錄之以告國人該氏曰，

二三年前，飛機至六千米之高度，因空氣稀薄，致起火燒，馬力亦較地上減半，歐洲近來研究利用五六年前壓搾空氣之『雅可木布勒薩』之發動機，已可至四五千米之高度，日本尙在發展之途，吾思此機之發達如何，有關戰爭之勝負者至大，因戰時之高飛程度，以高射砲防禦完全不可能者，故對來機非以機擊之不可，飛機之高度速度，至有關係，歐洲激烈研究，正屆好處，蘇聯飛機，飛高八千米、亦如平常云云、

六朝勝蹟……▼ 秦淮河將疏濬

標本兼治使濁水變爲清流
沿河植花木佈置河濱公園

【南京訊】秦淮爲六朝勝景，歷韻韻事留傳，惟因年代久遠，整理乏人，故河道淤塞水流污濁，因之各方對之，有倡議填塞者，有貢獻流浚者，後經市府詳細考慮，決定疏浚，記者昨晤市府負責人詢以詳情，據答如下，

疏浚秦淮 秦淮爲歷年名勝之區，且爲城南下水道之總滙，祇以設備未完善以致河水污濁，一般人仍倡議填塞，嗣經市府詳細考慮覺該河一旦填塞，非特毀壞名勝，且所需經費殊鉅，同時秦淮南岸住戶櫛比，而填出之地，爲數有限以之建屋既不適用，且以之築路，更屬無需，故最後之決定，即爲疏濬，

標本兼治 現疏浚方面，因人力財力之關係，暫分治標治本兩策，治標方面擬在東關頭建一兩面抽水站以調劑及通流，使秦淮河水不致成爲死水，治本之策，即採用下水道合流制，沿河兩岸，下埋截水管，使管中之淨水，隨時流入秦淮污水則抽入江中，並於東關頭遣一制裁管，收容河中濁物，以免淤積，如此則河水長流可保永濟，

開始測量 並擬在河沿兩岸闢作幹路，減少有機物質性之濁物流入河中，將來並在沿河廣植花木，陸續佈置河濱公園，以爲市民業餘遊息之所，現此項計劃，已經市長審定，日內即由工務局派員測量河道，不久招標疏浚。

木偶之警察管交通 指揮行止指示道路

【布達佩斯電】匈牙利京都之十字街市，近以電氣指使木偶，替代危險之交通警，負整理指揮往來車馬『行』『止』之責，木手持色電燈，腕掛『行』『止』之標識，背有電話，有事時，人人可用電話通知最近警所，懷中置各國文字之街市地圖，及布達佩斯之交通規則，任誰不知道之旅行觀光者，隨意檢觀，即知道路，其周到與真人無異云，

婚禮未畢新人口角 禮堂協議離婚

親友來賓權作調人 證婚人作離婚證明

【天津訊】本市中山公園後睦鄰里住戶程姓，生有二子一女，家道尙稱豐富，女年三十二歲，姿容秀麗，尙未字人，旋經友人作伐，許配河北東興里口黃緯路孫某爲妻，定於昨日在大經路玉華台飯店舉行婚禮，屆時雙方大宴賓朋不意於行禮時，新郎新娘突然發生口角，是時紙花繽紛樂聲大作，新娘竟將頭上白紗及懷中鮮花完全擲碎，新郎亦叫跳不已，當時秩序大亂，圍觀者頗爲衆多，結果經雙方親友來賓當場權作調人，雙方遂協議由證婚人作證當場離婚云

國都荒誕新聞（下）

政府中央機關之旁 王夢惺墓
拜者踵接何其愚耶

研究相當對策多日，目下尙無善處良方，去年四月間，修築大同大街時，因該墓正當大街中間，有二工夫擬破其土而去之，鐵鍬方近墓土(王夢惺墓)而該墓中竟有大聲『？』發出曰『哎！再等二年吧』聞之者咸皆驚愕，該二工夫竟死於非命？，其後某日深夜，有某汽車公司之某司機開汽車，由該墓前經過有一妙齡美女？呼車停止，僱用該車，乘坐車中，該車行至西公園前，車門未開，且無聲響，而車中之妙齡美女，竟蹤影全無矣，故新京人士，有稱該墓爲『奇怪的幽靈墳』者，現在信仰該墓者，微聞不少數千之夥，倘有人強動該墓時，或有數千人暴動，亦未可知，此情報傳到國都建設局，文教部，國都建設局，前曾懸賞八百元，目下又改爲一千二百元招人承包掘出該墓，曾無大膽之人承包掘去該墓者，文教部以有多人熱烈信仰，孝子王夢惺氏之生前孝行，亦有贊佩之處，聞將有編入國定教科書之見解，上次有新京永樂町天臺宗壽命院住持谷脇大師，以滿日七千人連名，呈請當局，願移該墓，但至今尙未遷移，現在關於該墓之糾紛，益見擴大矣，但絕非能得存在該處之物，然孝子王夢惺氏，其生前果係如何人物，鮮有知其詳者谷脇大師以密法勸修『？』之工夫，對該孝子，知之甚詳然堅默其口，只言現在非係發表時期，但聞『叩之則靈，詩物釀病，多有奇驗，所謂有求必應，道法無邊『？』也，近由某大吏家，探得王夢惺氏臨終時之像片，及略歷書籍，但真僞不明，據其所載，摘其要者，爲

孝子王夢惺千山修道多年宣統元年因母故下山返長守母墓苦修三年，每日僅以生米充飢，渴飲泉水，在此三年，一語未發，若有人問急事，便以手向地寫字告人，後竟盤膝打坐而逝，

據上文所載孝子王夢惺氏，蓋係新京人，曾在千山爲道士，修道多年，於宣統元年其母逝世，曾爲母守孝三年後竟盤膝打坐逝去云，

九齡童御風箏 直上雲霄

【莫斯科通訊】最近此間少年模型飛機大會之中，一九齡兒童坐於椅上，以十風箏曳之上昇空中，至十米突高處，彼等即以椅上所繫鐵索曳之降落

意國獎勵鴛鴦客 獨身者未免愁歎

【羅馬電】意國之口號爲『生之殖之』故天下無如意大利之虐待獨身者，近復變優待夫婦法令，分爲新婚旅行，銀婚旅行，金婚旅行，往來羅馬及飛奴宿之鴛鴦，火車費減爲八成，以國內結婚者爲限，在外國結婚者更優待減爲七成云，

槐西襍志（六八） 紀曉嵐著

從姪虞惇，甲辰閏三月，官滿城教諭時，其同官戴君遨遊抱陽山，戴攜彭劉二生從山前往，虞惇偕弟汝僑，子樹環，及金劉二生，由山後觀牛角洞，仙人室諸勝，方升山巔，遙見一人岩上立意戴君遣來迎也，相距尙里許，急往赴之，愈近，其人漸小，至則白石一片，倚岩植立，高尺五六寸，廣四五寸耳，絕不類人形，而望之如人，奇矣，凡物遠視必小歐羅巴人所謂『視差』也此石遠視大，而近視小，抑又奇矣，迨下山里許，再回視之仍如初見狀，參謂此石有靈擬上山攜取歸，彭生及樹環先往，覓不得，汝僑又與二劉生同往，道路依然，物物如舊，石竟不可復睹矣，蓋邃谷深崖，神靈所宅，偶然示現，往往有之，是山所謂仙人室者，在峭壁之上，人不能登，士人每遙見洞口人來往，其必煉精羽化之徒矣

◇

乾隆甲子，余在河間應科試，有同學以帕冪首，云墮驢傷額也，既而有同行者知之，曰『是於中途遇少婦，靚粧獨立官柳下，忽按轡問途，少婦曰『南北驛路，車馬往來，豈有迷途之患？爾直欺我孤立耳』忽有飛瓦擊之，流血被面，少婦徑入秫田去，不知是人是狐，是鬼也，但未見舉手，而瓦忽橫擊，疑其非人，鬼又不應白日出，疑其狐矣』高梅村曰『此不必深問，無論是人是鬼是狐，總之，當擊耳』又丁卯秋，聞是京官子暮過橫街，爲娼女誘入室，突其夫半夜歸，脅使盡解衣履裸無寸縷，負置門外叢冢間京官子無計，乃號呼稱遇鬼，有人告其家迎歸，姚安公時官戶部，聞之矣曰『今乃知鬼能作賊』，此均足爲佻薄者戒也，

◇

烏魯木齊千總柴有倫言，昔征霍集占時，率卒搜山於珠爾士斯深谷中，遇『瑪哈沁』射中其一，負矢奔去，餘七八人，亦四竄，奪得其馬及行幄，樹上縛一回婦，左臂右股已臠見食骨，嗷嗷作蟲鳥鳴，見有倫，屢引其頸又作叩顙狀，有倫知其求速死，剸刃貫其心，瞪目長號而絕，後有倫復經其地，水暴漲，不敢涉，姑憩息以待減退，有旋風，來往馬前，倏行倏止，若相引者，有倫悟爲回婦之鬼，乘騎從之，竟得淺處以渡，

◇

康夫又言，鍾太守光豫官江寗時，有幕友二人，表兄弟也，一司號件，一司批發恒在一室，同榻寢，一夕，一人先睡，一人猶秉燭，忽見案旁一紅衣女子坐，駭極呼其一醒，拭目驚視，則非女子，乃奇形鬼也，直前相持，二人並昏仆，次日，衆怪門不啓，破扉入視，其先見者已死，後見者氣息僅屬灌治得活，乃具述夜來狀，鬼無故擾人，事或有之，至現形索命，則未有無故而來者，幕府賓佐，非官而操官之權，筆墨之間，動關生死爲善易，爲惡易，亦是必寃讎相尋，乃有斯變，第不知所緣何事耳，

蜻蜓 遮天蔽日

【安陵通訊】上月二十七日，下午一時三十五分突發現蜻蜓羣，一望無際，飛翔天空，遮蔽天日，由東北而來，當時天色黑暗，煞煞有聲，市人莫不驚訝，約歷十餘分之久，始漸南移，但所遺蜻蜓，猶滿天飛舞，至晚未盡云，

BIOFERMIN

腸疾患治療及豫防劑

表飛鳴

主治

腸炎　醱酵性瀉痢
乳兒綠便　小兒瀉痢
消化不良　常習便秘
營養不良　鼓腸等

腸炎的主因，大抵爲腸內的有害腐敗以及異常醱酵，乳兒綠便與小兒瀉痢，大抵是起因於腸內有害細菌的作用，消化不良及常習便秘等々，乃由腸的機能變調所致，是以欲治以上諸症，定須殺滅腸內有害細菌，調理腸的機能，方得舉合理的治療効果。

—殺滅腸內害菌—
—調理腸的機能—
—輔助食物消化—

表飛鳴中含有強力乳酸菌、在腸內得產生乳酸、以殺滅有害細菌、而制止有害腐敗以及異常醱酵、並可調理腸的機能、促進腸的蠕動、以整飭便通、故對於上述種々腸的疾患、確係最自然而最合理的治療及豫防劑。又表飛鳴中兼含甲乙兩種糖化菌、能消化澱粉與蛋白質、以輔助腸的消化、同時且得供給養分於乳酸菌、以增進乳酸菌的治療作用。

【價格】
粉劑　三〇瓦(九〇錢)　三〇〇瓦(六圓四〇錢)　五〇〇瓦(八圓)
片劑　五〇片(七五錢)　一五〇片(一圓九〇錢)　五〇〇片(四圓五〇錢)
(服法)一日三次、粉劑每次半瓦、片劑每次三片。

日本大阪市東區道修町　武田長兵衛商店股份有限公司
奉天出張所　奉天松島町二十番

青春活躍……
美麗輝煌……
一九三四年
美的黎明！

美！·嫩！·的要素

双美人牌雪花膏

東京・大阪
中山太陽堂本店謹製

客觀主義的文學

金心

在文學上，有些作家，對於創作的態度，及在其作品中所表現的創作方法，是無視自我，非除人格的表現，把一些附屬於作家身上的感情，思想……等重要的東西都完全蒸發掉，抱着純粹的態度來處理牠的題材『對於自然，只是忠實的再現』，以這爲其作品支持的骨骼和惟一特徵的，叫做客觀主義的文學，過去的如自然主義師左拉等的作品，現在的如德國作家費削芬，烈非弗內等皆可以屬於這同一的類型，雖說他們都以『客觀性』爲其共同的特色，而在若干點上究竟不無差異之處。

在這裏，所謂客觀主義的文學，與哲學上的問題，在其涵義上，二者是類似的，牠們都主張着作爲認識主體的人，應該完全不自主地，處於被動的地位，而把外界所給予的印象，無條件的接受下來，這裏容不着主觀意志存在的餘地自然，人的活動的實踐說不上了，其次是客觀主義，與現實主義，二者雖容易使人混同，但現實主義的文學者，雖也主張在作品中應忠實的反映外界客觀的眞實，但却不反對等於現實而出發的理想，與客觀主義的文學者，完全排斥理想無視自我牠們是有着嚴峻底分別的，客觀主義的文學者，樹着新興的標幟主張藝術應忠實模倣自然，是自然的再現然而他們所觀察的現實，却是從整體上切下來的斷片，只是把捉其一個一個的方面而不能從其聯結上去把捉將實現的任意的一片，作爲我們的東西而鬥爭這樣所得的結果是往往將現實相互的重要環節丟棄，而只取其任意的一環，來對之觀察整理分析，並給以澈底的精細描寫，却不可免地要將非常豐富複雜而又含有多種性的現實總體孤立化，片面化，不能透出現象的表面，而看取其本質，更不能從動的見地來觀察其歷史的發展，舉一個例子來說，就如現在的世界特種經濟蕭條狀況下，而軍需工業，却能呈着畸形的繁榮，在客觀主義的文學者，他們只要把某一軍火製造商的從事大量生產，與其獲取高額利潤的情形毫無遺漏描寫出來，這樣就算盡了他的能事，至於這樣攝取的題材，是否乃從現實的整體上切取其不完全的片斷，而將其孤立化，以致完全陷於歪曲現實粉飾現實，無意間盡了爲現行政治勢力擁護和宣傳的任務，他却可以不問，所以某著名哲學家曾說過這樣的話『客觀主義者常證明所與的一聯事實底必然性的時候，常常陷入站到這些事實底辯護者底見地上的危險』……這話是不錯的，

再說自然主義者，他們將其注意完全引入於社會底低劣的，獸性的醜惡的方面的描寫用殘酷的單調，深刻的悲重，可怕的冷酷，對於人間罪惡的摘發來作爲其作品表現的中心對象，因而他把人類看成完全是受動的存在，氣質的奴隸和不能反抗物象的純粹動物，他將現人的醜惡，看成是固定的，沒有辦法的實生的姿態，上問是什麼，它創造出這醜惡的現實，和見到其別外光明的一面這樣，自然就要墮入於絕望的深淵裏去而成爲厭世觀虜俘，或則轉於觀念的領域而接近於不可知論，與宗教結緣，

由了以上的說素，可見客觀主義者，無論從那一個視角來接近文學，都不能得到現實的全面的眞相，他們不是給現存勢力辯護，便是看不出黑暗之外的別外光明面，而陷入於完全的厭世觀而其所以招來這樣的缺陷者，就在於不能從現實的全體性，從其相互的開聯，與動的見地上，來作考察『以致爲個個事物所拘泥而忘却牠的開聯』爲牠的存在所拘泥而忘却牠的經過，爲牠的靜止所拘泥而忘却牠的運動』雖以客觀主義爲號召，亦終至陷於完全歪曲現實而已，能救斯弊者只有現在正在被提倡着的新現實主義。

魯迅之生活及其精神進展上的幾個階段

（十二）　長之

七

自一九三一以後，到現在，我認爲是魯迅精神進展上的又一個階段了，於一九三一而有九一八，於一九三二而有一二八，這都不是小事件！再一件事，就是中國左翼作家的消沉，魯迅在這一個階段裏一方面是轉變後的新理論的應用了，一方面却是似乎又入於蟄伏的狀態的衰歇，在這一個時期，他的著作是不多的，他的文章，也又改了作風，並沒能繼續在上一個階段裏所獲得的爽朗開拓的氣度，

在這時候的魯迅，無疑對對本國的當局也實難深起來然而對於國民性的攻擊並沒有放鬆，他說一般人慣於說謊和造謠，

笑裏可以有刀，自稱酷愛和平的人民，也會有殺人不見血的武器，那就是造謠言，但一面害人，一面也害已，弄得彼此懵懵懂懂，古時候無須提起了，即在近五十年來，甲午戰敗就說是李鴻章害的，……罵了他小半世，庚子拳變，又說洋鬼子是挖眼睛的，因爲造藥水就亂殺了一大通，下毒學說起於辛亥光復之際的杭州，而復活於近來排日的時候，我還記得每有一回謠言，就總有被誣爲下毒的奸細，給誰平白打死了，

謠言世家的子弟，是以謠言殺人，也以謠言被殺的（南腔北調集，頁二〇七）

因爲他住在上海，所以也就特別攻擊上海，他介紹上海的『吃白相飯』

要將上海的所謂『白相』改作普通話，只好是『玩耍』……『吃白相飯』在上海是這末一種光明正大的職業，我們在上海的報紙下所看見的，幾乎常是這些人物的功績，沒有他們本埠新聞是決不會熱鬧的但功績雖多，歸納起來，也不過是三段，第一段是欺騙，見貪人就用利誘，見孤憤的就裝同情，見倒霉的則裝慷慨，但見慷慨的却又會裝悲苦，結果是席捲了對手的的東西，第二段，是威壓，　如果欺騙無效，或者被人看穿了就臉孔一翻，化學威嚇，或者誣人不端，或者賴人欠錢，或者並不說什麼，而這也謂之『講道理』結果還是席捲了對手的東西第三段是溜走，用了上面的一段或兼用了兩段而成功了，就一溜烟走掉，再也尋不出縱跡來，失了，也是一溜烟走掉，再也尋不出蹤跡來，事情鬧得大一點，則離開本埠，避過了風頭再出現（准風月談頁一九）

魯迅總是反抗的，這是值得提起，

不過魯迅自從接受新的理論後，他的觀感多半更深入一層了，而且他處處忘不掉社會機構的背境，例如他對於『諺語』粗略的一想，諺語固然好像一時代一國民的意思的結晶，但其實，却不過是一部分的人們的意思，現在就以各人自掃門前雪，莫管旁人瓦上霜來做例子吧，這乃是被壓迫者的格言，教人要奉公，納稅，輸損，安分，不可怠慢，不可不平，尤其是不要管閒事，而壓返者是不算在內的（南腔北調，頁一四二）

所以我說這一時期是他運用他的理論的時期，大體上看，魯迅時時刻刻在前進着，然而，這第六個階段的精神進展，總令人很容易認爲是他的休歇期，並且他的使命的結果，也好像將在不遠，到現在爲止的成書的東西，尤其量是包括一九三三年的作品現在很少見他發表東西了，自然，沒有合適的地方發表的原故也是有的，包括一九三七年至一九二九年的雜感集三閒是出版於一九三二的，他在書後有一個後記，先是把從來的作品列了列，成爲一個『譯著書目』隨後便有許多自責自慰的話，令人很容易想到他是自己意識到可以告一段落的了，並且說，

當我被『進步的青年』們所口誅筆伐的時候，我『還不到五十歲』現在却眞的過了五十歲了（頁二一〇）

因爲他這時五十一，他又說

世界決不和我同死，希望是在於將來的，但燈下獨坐，春夜又倍覺淒清，便在百靜中，信筆寫了這番話，

這是一件什末滋味！讀者大可以去想像的吧，魯迅在一九三一年的譯書有藥用植物（日本刈米達夫作）分別發表於商務印書館自然界中，有三間堂屋印蘇聯A法捷耶夫作長篇小說毀滅一冊，一九三二年出版三閑集，二心集，一九三三年出版南腔北調集，一九三四出版准風月淡，今年則有別人代他出版的集外集，到執筆時爲止，現在還沒有更新的成書出來

八

這一章的文章到這裏本可以完了，但我們從魯迅的生活和他的精神進展上看出一件事情來，就是，一個人的環境限制一個人的事業，但一個人的性格却選擇一個人的環境，這其間有一點神秘這神秘我們可以魯迅爲代表

我們可以這樣說，倘若不是陳獨秀在那裏辦新青年，魯迅是否獻身於新文化運動是很不一定的，倘若不是女師大有風潮，魯迅是否加入和『正人君子』的新月派的敵門，也很不一定的，一九二六年假若他不出走，老住在北平，恐怕他不會和周作人的思想以及傾向有什麼相遠他和南方的革命勢力既無接觸，恐怕也永久站在遠處，不會太向往，也不會太憤恨的，一九二七年假若他不是逃到上海，而是到了武漢，那麼，也許入於郭沫若一流到政治的旋渦裏去生活一下一九二八年一直一九三〇年假若他久住於北平，則也敢說他必受不到左翼作家的圍剿，那也決不會吸取新的理論，他一定止於是一個個人主義的不剮的戰士而已，也不會有什麼進步——然而，這一切，都不是的，事實乃是陳獨秀辦了新青年，女師大有了風潮，一九二六年他離開了北京，一九二七年從廣州到了上海，一九二八到一九三〇他沒有打算再久住北平，所以，他就成了現在的魯迅了環境的力量有多大

結網詩話

小山

野田黃雀行

野田黃雀行，俠爽可喜「拔劍捎羅網，黃雀得飛飛，飛飛摩蒼天，下來謝少年」詩人常有此想，九歌『慫長劍以擁幼艾』猶此意也，後此惟李太白，有此氣概，無怪其傾倒于陳王也，

古詩十九首

古詩十九首，溫柔敦厚處，直接葩經，然如『何不策高足，先據要路津？無爲守窮賤，轗軻長苦辛！』便不成語，作者其李斯之流乎！

介紹名著　鎮不定的心（一）

武者小路實篤著　袖鮮譯

A結婚的時候凡是他底親友及族屬對他都有些阻意，但是，因爲這是自己底事，是不容許他人底意見，如此，他們對於A只有施以勸告，同時，他底母親也在說，告述他所要娶的人是一很輕浮的女人，似乎有些不正當的形爲在外面喧嚷着，他聽了這些話，並不見得怎樣驚奇因爲他比別的人知道得還要清楚，如此，雖然，他是知道得很詳細，而他却是很坦然，

起初，當A與她相識的時候，她還是一個有夫之婦，但，不久，時間踱過了一二年，他們底愛情逐漸地熱烈親蜜，如此，她棄捨了她底丈夫，來同A行了結婚，

假若那個女人不是輕浮的話，她未必會與前夫離了婚來與A成爲夫婦，這似乎是很把握的理據，來推斷那個女人的行動與性情，

在他們結婚後的十年裏，他們抵受愛情很平穩的踱着這程中，雖然有着二三回，因爲他們彼此的輕浮而致成了小的口角，但不過只是瞬間地過去，而且經過了個波折，他們益加和好起來，

A爲着妻子底輕浮而生氣在情感的支配之下想要離婚的時候，也曾有過，但是，在生氣中互相爭論的當兒，他會逐漸地在無形中把氣憤減消，而反省起來，更一面覺得自己也是有輕浮的舉動不能專去責備別人，而看不見自己，同時，他確實承認他底妻子是愛着自己，熱烈地愛着，純潔的愛着，如此他底氣憤也煙消霧散般地化作無形，

他們自結婚後，並沒有小孩，她的輕浮，也有時是過激，委實使A生厭，但解決的方法，唯有離婚一途，此外是別無他路可走——或者只有置之不理，

他不見得對於她怎樣的加以焦燥，但也不坦然，如此他逐漸地變成冷淡，想到了自已底輕浮，於是，他只有付之於不問了，

歲月在不停地演進着，這過程裏，種種的謠言逐着他們底生活行程而發出，但，他却不喜歡爲了謠言而織成笑話的人，關於謠言，愈對他有着不利，他愈加莫不相關，他想到了，妻的貞操於丈夫底生命有什麼關係，彼我各爲一人，男的生要把女人關在籠中許可她底心的自由，而制止了她行動的自由那也是無謂的，同時，他曾感覺到心的自由，是必應當加以限止，雖然是行動爲人超重，但無須以制止，也就是任可她行動之自由，而莫任其心意之自由，總之，

我的戀愛

寶貴的回憶之一（上）　呂植

我很知道，這種化了名做這類文章的事，是近於幽默的，唐吉珂德的行動，只是誇大勇敢，令人發笑，這兒勇敢之外，却加上了一點虛僞，因爲我沒有把眞的名字署在文章的下面，

世界上的事，有許多是令人得不着答案的，爲什麼有富人自殺爲什麼奄奄一息的丐兒，還希望不死？和尚幹嗎看破紅塵？卓文君幹嗎私奔？這類的事，是相對論和絕對論所能包括的嗎？

不要把範圍說得過大，就說我的戀愛吧，第一個時期我以爲一個人一定要戀愛，有了女人，事業才可以向上第二個時期，我却反對戀愛了，戀愛可以叫人死，叫人淡落，還是因爲我已談過戀愛，知道了戀愛的味道，這樣說，戀愛好比一個金色的苦果，當你吸着她的苦汁時才會咀咒女人（男人）不是一個好的東西，

前三年，我在一個有名的學校讀書，一個遊藝會裏，認識了我現在的妻，因爲擔任那個學校劇社的導演，她是由校中請來的另一劇社的演員，如此，我們認識了，相愛了，

這時候戀愛猶如吃酒咧！我們的學校有着全國有名的紀律的，一個星期只有幾個鐘頭放假，可是怕吃了酒的人，不怕那些鐵的練子，每到下午，功課完了之後，穿了外出的服裝，偷偷地從後門溜出來，跑到她學校去看電影，或是逛公園，

不幸的時候，給師長碰見了，馬上叫回去輕點處罰，就罰一兩天的『禁足』（一個劃地爲牢的辦法）在星期天人家放假外出，你却要同値星的老師登在一道，每隔一個鐘頭，到他房裏去簽個到證明你沒有出越校門，

現代美國小說家馬克吐溫的來由

——這是說馬克吐溫時是怎樣長大和從事寫作的——

揚子

很早了，在密西西比河裏的一支輪船上，有一位年紀將近五十的老領港者，他說他自己已經忘掉了原來的名字，於是乎他就稱呼自己叫做馬克吐溫，他爲什麼要揀這樣一個極其淺俗的名字呢說起來 其中也是有點 原故的，

原故是如此，當他每回引領着船隻進港抵岸時節，投鉛手（一種司測量水面深度的工作者）總高的報告，第二個（TWAIN）的水上浮標（MARK）已經到了，這種聲浪很沉重地透到了老領港的屋裏才止這海水的深度整整是兩噚了，

因此，這個老領港的貪了一點便宜，就選了『第二個浮標』（MAPK TWAIN）當做行名了，

這是故事的楔子，下面還有正文呢，

當時在〃西西比河的岸邊却坐着一個小孩，這個小孩人家都叫他賽姆克里曼，誰都不知道他家裏住在什麼地方，只知道他整天坐在河邊聽着投鉛手張開嘴吧大聲的嘶喊，老領港者把船隻駛過去，接着又是『第二個浮標』的叫起，就是這樣，把密西西比河裏連檔的活動事蹟一年一年的堆進腦裏，

往後，他長大了，他對於那位老領港者有一分深深的友誼，尤其是對於這位老領港者的名字——馬克吐溫，刻劃下了極其偉大的概念，在後，這位小孩能運用天才去寫文章，就把那位老領港者的 行名拿來自己的 名字了，

年輕的賽姆克里曼眞是一個印刷工人的私徒，這位工人名叫阿芒，阿芒說他對於賽姆的待遇是很優渥的，每年不給他些工錢，但是發給他兩套衣裳，有一年終時節，阿芒發給賽姆衣裳的時候，除了正常的兩套外，另外還加上了一條褲子，他說這是賽姆作事很謹愼的緣故賽姆當然很高興，立刻便穿了起來，却也奇怪，賽姆的兩個肩頭，剛剛是褲子的腰扣那裏呢，

這位阿芒先生，對待賽姆越是親近，賽姆對於手藝的長進更是加速，平常的一些印件，這個小孩都能作了，

王小二自殺（五）

王必

拍！拍！拍拍拍……一陣急而促的敲門聲，小二的父親一轉身起來，順着玻璃窗櫺怔怔的瞧着，長工黑五已經在疲乏之餘，剛剛睡得甜意，不得已爬起來，一面說這群流氓的不管人家煩惡不竟夜的談，早晚還得應酬他們，討厭叨叨咕咕一面向外走，一到院心，扯開喉嚨沒好氣的問，到在大門口，三力將拉開半扇門，轟然一聲外面擁擠進來，黑五躲閃不靈，擁倒在地，立時氣沖斗牛，直上了頭項『忙什麼？他媽的！看看你是誰！』黑五罵了一句，爬起身子，睜開眼睛，呀面前，白亮亮一件東西，直對着心口，這不是槍上的刺刀，是什麼！黑五不由得全身顫動起來，心裏萬想不到有這種事，哆哆索索忙說『我……是……長長……工』

『你主人在那裏？』一個

『問他作什麼？讓他閑着去！』又一個說，黑五就聽拍！拍！幾聲覺得週身麻木起來，一後一後就不知道什麼了，

不知過了多少時候，黑五覺得頭部涼得透骨，睜開眼睛，才看見自己的兩臂，却被人給綁在門旁的柱上，面前一個人，猶自向他頭上澆水，上屋的火餤川起一丈多高，滿院紅堂堂的，黑烟滾滾遮蔽了北半部天空，東西廟房已只有南北烟薰火燎的兩個土壁，無神似的立着，黑五慘然落下了無數的眼淚說了一聲『醒拉！』那人轉過去又解開綁繩，便匆匆走向火堆中去了，黑五伸了伸胳臂，挺了挺腰，在院中繞了兩個圈子，望了四外，心裏兀的有說不來的難過，用手摸了摸頭上兩個鷄蛋大的肉疣，還隱隱的作痛，黑五坐下了，黑五這才知道，滿屋的人全被打了，連九歲小猪官，也受了恨恨的兩皮條，胡匪闖進來之後，把四外看守個結結實實的，上下屋的人，盡驅到上房東裏間去，打一個，問一個，老主人的身上，打得皮開肉飛，血水染透好幾層衣服，把女主人的頭髮，竟扯去很多的一綹火烘烘的鐵條，差不點沒上了老主人胸部，錢財，衣服器皿，全全翻去了，臨走綁去小主人的肉票，當小主人被綁時，小主人，正藏在他的衣裳襟下，由衣裳向外扯他，小主人兩隻小手，

別後（五）

谷玉

每天都是菊下班回家，蕓便來了，有時蕓來得晚了，菊便躺在床上看書，守候着，蕓來了，也祇在菊的屋裡，他們在一起按琴，在一起看書，有時候研究詩詞，這次蕓走了，菊感到十分的寂寞，她因爲心裏煩燥，祇有悶在家裏，她的母親微微地窺破她的隱衷，但她爲免去了菊的羞澀，不肯坦直的說出來，偏是她的小妹妹——馨快嘴的逗着她說，

『喂，姐姐想蕓大哥想得要瘋了，看你一天像丟了魂般的，不害羞末？那大的……』

菊急了，趕過去打馨，她的母親只得來爲她們解和，勸開了菊，她已氣得臉色發紅，

『媽，她罵我您不打她，看把她慣的！』

『媽，她想大哥還不教人家說，丕！』

『菊，你聽媽說，別和她一般兒識，明兒給她說個利害的婆家，都是小馨的不好，聽說吧，你是個好孩子』

本報社徵文—大懸賞—

刊行滿洲帝國國民文庫

本報夙以我國文化程度比較的稍低爲遺憾，乃以普及促進之意味屢行懸賞徵文，每次感告豫期以上之成功，本報際此機運，更行努力，茲與國務院情報處，共作刊行『滿洲帝國國民文庫』之大計畫，對一般民衆，先以慰安爲第一義，同時促進對於出發興味之建國精神及王道文化之曲解，且向全滿大衆，供給新興帝國潑刺的富於鄉土彩色之文藝，此后每月一次，依左之規定，懸賞徵求各種文藝作品。

一、徵文種類　新舊小說，實話，傳記，戲曲，電影脚本，無綫電放送劇本，幽默小說，新舊詩文，歌謠，男女學生及兒童作文。

二、酬金　每月總額二百元，對於前項各種入選作品，適宜分配視其優秀程度，予以三元以上至五十元之酬金，至選外佳作則贈本報一個月。

三、每月截止日期　每月末日截止，翌月上旬，將入選作者姓名發表，中旬以後，於本報文藝欄順序連載之，原稿無論取錄與否，槪不退還。

四、刊行國民文庫　本徵文並未限制題目及字數，惟入選佳作，在本報發表后均於國務院情報處編纂刊行『滿洲帝國國民文庫』故投稿者應理解前記徵文趣旨而執筆，投稿之際，必封入信封，外書『新京國務院前大同報社編輯局收』再以朱筆標明『懸賞徵文』四字，並書明著者詳細姓名住址門牌號數，

五、酬金之寄贈　入選者之酬資，俟於本報發表后一週間以后，寄交本人。

每月一次獎金二百元

大同報社編輯局啓

痰喘咳嗽一服除根

龍角散之十大特長

一、對於病原有良作用——不須咳嗽即奏良効

二、善使咽喉滑轉——精氣眞爽快心神又明朗

三、尤使呼吸平安——困難之呼吸如同一掃快樂即生

四、有靜止咳嗽之作用——一經服用即有靜止咳嗽之精妙

五、防止影及胸部——咳嗽即止胸部自無痛苦之患

六、解消過熱——過熱創易變症牠能爽麗消除

七、防止肺炎之變症——善能防止肺炎及肋膜炎之變症率

八、無肺結核之痕跡——又能消殺可怕之結核種子

九、決無副作用——決無習慣性及胃痛之敝

十、亦可與他藥併服——無論與何藥併用均有良効

消除頑痰，靜止咳嗽，防止肺炎，肋膜肺炎，結核等症

註册商標

龍（りう）角（かく）散（さん）

龍角散既爲純優良藥質之配劑故　雖少量亦奏効果且香味尤非常爽快故　雖病人幼童嫌藥之人亦極樂服用也

龍角散主効

痰咳患者　因痰常咳之人可能極其快樂

喘息患者　因痰喘而呼吸困苦者宜即時服用

咳頻發者　頻出咳嗽夜不安眠爲健康之百害

感冒患者　於流行感冒及感冒之咳嗽有快適之効果

肺病咳者　肺病之咳者則患部益行抗進故須留心

血痰患者　痰中帶血之人必須服用

百日咳　兒童之百日咳請即服用

痲疹咳　痲疹咳亦須應用而與他藥亦可併用

藥價　二日分半　二十錢　四日分　三十錢　八日分　五十錢　十八日分　一圓　四十日分　二圓　六十五日分　三圓

總舖　東京市神田區豐島町　株式會社　藤井得三郞商店　振替東京九一一番　電話浪花（67）一〇〇八、一〇〇九、一二二〇

總發售處　大連浪速町　奉天加茂町　哈爾賓八站南馬路　新京日本橋通　日本賣藥株式會社　奉天浪速通　新京日本橋通　井上誠昌堂藥房

全國各藥店均有出售

懷中良藥 著名聞藥

豫防惡疫 起死回生之靈藥

守田寶丹

消化、滅菌、救急 是寶丹之三大神効

粹集東西兩洋最貴藥材、配以雲南麝香、四川蒙藏之香味、唯一無二之貴重煉藥也、又聞之爽快無比、行旅必携、家常不可不備之靈藥也。

往々有假牌請特注意仲町二十二番地守田氏

藥効一般

水土不服、吐瀉霍亂、頭痛昏花、眩暈猝倒
飲食過量、身體怠倦、唇焦口燥、紅白痢疾
各種惡疫流行時服用寶丹諸患立癒奏効如神

○全國各大藥房各雜貨舖發售

定價
金二十錢　金五十錢　金二圓　金五圓
金三十錢　金一圓　金三圓　金十圓

總批發處　守妙本舖　守田治兵衛

本行　東京市下谷區池之端仲町　振替東京二九八五番

分行　大阪市南區長堀橋筋二丁目　振替大阪五七七三九番

此兒能得健全發育應感謝

勒吐精代乳粉

母親為其愛子選擇一最佳食品。得勒吐精代乳粉而深為滿意。蓋此粉所含易於消化之滋養原料。適為嬰孩發育所必需。

勒吐精代乳粉能使嬰孩筋骨堅實。肌肉豐盈。神經健全。體格强壯。

樣品券

奉上郵票一角五分請寄勒吐精代乳粉樣品一罐育嬰指南一冊及量粉匙一把此致
奉天浪速通三十九番地英瑞煉乳公司

姓名
住址
(大)

317

絕滅危險的夏季胃腸病根源的靈藥

赤白痢疾·吐瀉聖藥

阿陀斯 糖衣錠 錠劑

服之立能掃除排泄為胃腸病原因的腐壞菌物有卽時全治所有的胃腸病疾而成清爽健强的胃腸之特効靈藥

適應症

吐瀉霍亂、虎疫症
紅白痢疾、鼓脹病

過食、過飲、胃脹、胃弱、胃滿
胃酸、食傷、便秘、腹痛、水瀉
痞塊、心口疼痛、中暑、中寒
腸熱、小兒吐乳、吐食、小兒
瀉痢、綠便、服毒、食物、煙草
中毒

清除腸內壞物、爽適
健强胃腸、止瀉、清腸
導便、解毒、聖藥

治病先除病因。準能根治疾病

時際夏秋天氣炎熱因氣候及飲食之關係。胃腸每易發生衰弱。消化力因之不良。抗病力隨之薄弱。腸內停滯食物。生起異常醱酵。腸內腐壞作用。以及乘虛來襲之有害細菌等。以成小則腹痛。水瀉。食傷。胃酸。胃滿等病。大則紅白痢疾諸病因。故欲全治右記圖畫諸疾病。必須俱有掃除腸內菌毒。防止腸內腐壞。以及異常醱酵。健强胃腸特効之品。方能得治療之効果。才可期全治疾病於無形也。

全治圖畫諸疾病　厥唯「阿陀斯」最効靈

阿陀斯者、乃係有絕大無比的吸着有害細菌、腐壞物質之力量。與靈効卓著的防止腸內腐壞。異常醱酵之作用的活性炭素。故其對於因胃腸衰弱而起之有害細菌腸內腐敗。異常醱酵而起的吐瀉。霍亂。紅白痢疾等右記圖畫諸疾病。莫不藥到病去身。悉是萬試而萬靈品也。故平時常服能清腸垢。防腐壞。利大便。而為調胃健腸唯一之妙品。霍亂。痢疾等病時服本品。則能吸着病因之病原菌。掃除一切生病根。而為治療併豫防惡疫無上之靈藥。既無傷腸敗胃副作用。又沒妨礙消化流繁等。且能調整腸胃之機能。促進腸管之消化。迅速達治療之目的。此誠現代最名貴最有効驗之

全國各地大藥房均代售

(詳細說明書函索即奉寄)

總發行所

株式會社 藤澤友吉商店

大連支店大連市山縣通七番地

支店東京京城上海

總經理大連日本賣藥會社支店

哈爾濱奉迎之熱烈
五色旗慶祝旗飄飛
數千學生蜿蜒成列如長蛇
萬餘市民游行時歡呼萬歲

【哈爾濱電】光輝之大典觀艦式、朝來皇禮砲隆隆振動天地、市街動搖、全市均化爲感激之漩渦、歡慶一色、於午後三時、滿日小學生四千名、各持慶祝旗、排列向道外公園出發、可愛之赤子、各持五色國旗、鼓舞恍如展開長蛇之繪卷、經過正陽街、向南崗通過中央寺院、更向陸橋中國街、莫斯克街游行、各衝要地點建立極彩色之奉迎門、樹有國旗、同時輝漾、該行列於四道外公園、當即解散、一面一般市民之旗行列、參加者約達二千名、亦照小學生旗行列之游行、全市旗波均化慶祝之意、溢於街衢、足覘民意之歡欣鼓舞云、

又濱江特訊、秋風颯颯、天朗氣清、皇帝陛下、御駕臨第二日、凡我市民、莫不萬分感戴、以致市民擧行熱烈之慶祝、是日市民、由特別市公署、社會科郭科長率領、商民由李明遠會長率領、約萬餘人下午四時、由道外二十道街鼓樂喧天、各持國旗、三呼萬歲、出發赴車站、至義州街、喇嘛臺、轉赴大直街、地段街警察街、中央大街、奔饗虹橋返行道外、後有龍燈、秧歌、高蹺、萬街空巷、紅男綠女、熱鬧異常、至下午七時許、方行解散云、

天顏颯爽大典禮成
拜觀者感戴與歡欣

【哈爾濱電】拜觀之一般市民、今晨集於滿洲線大鐵橋下指定地點之八區埠頭、拜瞻光輝之大典觀艦式、皇禮砲隆隆聲音之內、於江上如展開莊嚴之繪畫、即得仰瞻御艦中之天顏、拜觀者、同爲感戴歡欣鼓舞之極、一面航聯局招待之六百餘名拜觀者、分乘三隻客船、仰瞻盛儀、然及式終、復臨近觀覽艦艇之威容後、該艦即溯江上中國街埠頭、而散會云、

一般拜觀大典記念觀艦禮、當日之盛觀、特在呈請之中、及八日、已蒙軍政部之許可故在九日當日、招待在哈名士等、約六百名、分擔平安、天泰、泰安三客船、停泊於警戒線外、拜觀此光榮之盛典云、

堪誇豪華之歡樂境
國際旅館
寶塔式新建築
將出現於大同街

現在國都新京頗竟能在此時間漸有不愧國都具有文化都市的之歡樂鄉實現、於斯市民始外觀、然而對於少得沐文化的恩惠矣、前由點綴國都的歡樂財界有力者所企劃、在大同機關、尚付闕如市民希望斯公園、大同街八〇一號地、項場所之實現大有人在、而現在之納涼園地址、以含有總坪數八萬五十坪之地基、建設國際旅館、並附帶事業作一日本寶塚式的歡樂鄉、預定資本三百萬圓、第一期工程計三千坪、第二期工程計四千坪、定於明春開工趕修、預定後年竣工、發起人有日本內地財界、首屆一指之小林一三、根津一郎、山下代議士、本地代表有吉野町雜貨商、丸德店主、堀川德太郎等參加、此外尚有其他三名之發起人、現正積極的進行、所請建築許可、據聞建設局、已於八月廿七日批准、代表者山下谷二代議士、爲實行最後的接洽、現經赴東京、關於民間事業、其如此次之大規模企劃者、爲在國都成立以來最初之擧也亦可謂於誘導日本內地財界有力者進出上、予以一助、對其成行、頗堪期待、現下關係者、擬在將來之滿洲國博覽會開辦前、務使完竣、故現下正行急進計劃、此項第一期計劃之國際旅館落成時、所餘第二期計畫之寶塚式歡樂場建設時、滿人側亦可以募集一般公債加入、玆查國際旅館之計畫內容、分列於左、連帶地下室、統共四層之樓房、搜集近代建築科學界之精粹、房間全採用洋式、房間數計一百卅間室內約容納五百人、除大食堂外尚有休憩室、喫煙室等、而不惟不愧在國都之旅館、而且外觀完備、即於國都豪華體上、亦堪誇耀云、

以九一五節爲中心
特定建國精神作興週間
京奉哈行特別放送

協和會、以九月十五日承認三周年紀念日爲中心、定在此一週間、爲建國精神作興週間、分新京、奉天、哈爾濱、三處、每日行無線電放送、當十五日之記念日、特行放送、滿日交驩、張國務總理、及岡田首相、由新京東京、互相致辭、當日放送之節目如左、

十一日　建國之精神（新京）
十二日　回鑾訓民詔書奉戴之意義（新京）
十三日　協和運動之眞諦（哈爾濱）
十四日　滿日議定書之精神（哈爾濱）
十五日　滿日交驩、岡田首相（東京）張國務總理（新京）
十六日　滿日兩國之共存共榮（奉天）
十七日　滿洲國現狀與國民之覺悟（新京）

航業聯合局
遣三隻客船
拜觀盛典

【哈爾濱電】航業聯合局爲一

吉林鮮人婦人團體
對盤石縣窮民
募集義捐賑欵

【吉林電】當地唯一之鮮人婦人團體之朝榮婦人會、爲救濟盤石縣窮民、曩日曾開募集義捐金之音樂會、收入八百四十三元一角二分、將此款項、委託省公署、目下正辦理手續云、

新京市商會添置
帮辦書記長

新京市商會、爲充實人材計、現聘周華南君、爲幫辦書記長、周君於九日上午就職、向該會職員致詞後、即親赴滿日各方拜訪、並到本報社按周君　在滿鐵任職　二十餘年、精通日語、擅長交際、將來對於會務、必有所貢獻也、

同興利商號經理
擊斃髮妻案
已送交法院

新京頭道溝三笠町、同興利鮮貨舖李經理、毆斃髮妻、業經日警察署逮捕、送交首都警察廳各節、已迭誌本報、玆者經首都警察廳審訊後、現已轉送法院、依法辦理、該兇犯李經理、恐難逃法律裁判云、

文部培植人材
選第四回教員留學
中小學教員共三十二名
定本月十一日由京出發

文教部爲振興教育、培育教員人材、今特遴選全國各省縣立之中等學校教職員二十名小學校教職員十二名、派赴日本留學、定名爲第四回教員留學生、修業日期以一年爲限、各留學教員、於十日齊集於文教部、受文教部大臣訓示、一行即於十一日由京出發、就赴日之途、玆將留學學校並姓名等列之於下、各留學教員之出身學校、及

第四回教員留學生（中等學校教員留學生）

氏名	在職學校	留學學校
宛振聲	安東省立鳳城師範學校	東京高師
張正廉	北滿特別區立安達初級中學校	同
于化鯤	吉林省立吉林女子師範學校	同
劉紹勛	濱江省立賓安師範學校	同
晏佐華	錦縣立女子師範學校	同
劉富懦	錦州省立錦州師範學校	同
張錫光	龍江省立齊齊哈爾女子師範	同
張彩亭	龍江省立第一中學校	同
林育仁	熱河省立承德師範學校	同
鄭峻章	奉天省立奉天師範學校	廣島高師
安希元	吉林省立吉林師範學校	同
張啓德	奉天省立奉天商科高級中學	同
劉占鰲	濱江省立哈爾濱初級中學	同
趙廣亟	北滿特別區立第一女子中學校	同
李崇壇	安東省立安東林科高級中學	同
楊德甲	安東縣立師範中學校	同
何音札布	齊齊哈爾公立蒙旗師範學校	同
李樹繁	吉林省立女子中學校	東京女子高師
劉彭彥	奉天省立奉天女子師範	同
林紫宸	奉天省立奉天女子職業學校	同

（小學校教員留學生）

氏名	在職學校	留學學校
鄒桂新	奉天省立奉天女子師範附屬小學校	東京府青山師範學校
吳貴樹	奉天市立小東關兩級小學校	京都府師範學校
胡文宣	北滿特別區立師範第二附屬小學校	東京府青山師範學校
劉一修	延吉縣立兩級小學校	京都府師範學校
張祖範	安東縣立第四小學校	福岡縣福岡師範學校
邵樹人	吉林市立新開門裡高級小學校	大阪府天王寺師範學校
解鴻溥	濱江省立阿城師範學校附屬小學校	同
王家賓	綏中縣立萬寶山兩級小學校	愛知縣第一師範學校
于慶閣	義縣立文昌宮兩級小學校	同
欒慶豐	龍江省立第一師範學校附屬小學校	廣島縣師範學校
葛士華	承德縣立模範小學校	同
薩楞阿	東科後旗立第一小學校	福岡縣福岡師範學校

因投匪團
殺其愛子
農夫投案自首

【奉天電話】玆有愛子投於反滿抗日匪賊之羣、二年後歸來、遂被其父殺死、自己到所轄警署投案之悲劇、玆記之如左、

瀋陽縣第八區、蒲江警察官內、東五旗村、住民、楊生林（五二）其子今年廿六歲、名楊福慶、大同二年春外遊斷絕消息、其父生林、朝夕祈禱愛子、平安免災、最近耳聞其子、於東邊道、爲反滿抗日匪橋占一部下、不服王法、老人生林、正痛感其非、乃突於月之五日夜、福慶悄然來家、而生林一時歡喜、想其子於二年之光景、斷絕消息、潛投匪羣、殺害良民殊無天良、乃於其夜更深、以木棒撲殺其熟睡中之子、六日午後、與村長陳玉英、投所轄蒲江警察署自首、暫時拘留目下嚴重調查中云

學生雄辯大會
會場決定

四大都市學生雄辯大會、擬於記念公會堂開會、爲此豫於十八日、由午後一時起、選之新京地方雄辯大會、定十五日於新京戲院擧行云、

安奉兩省準備
九一五紀念之歡祝

【奉天電話】奉天市、爲奉祝九月十五日之承認三周年紀念、省公署、市政公署、軍管區、縣公署等、一同協力辦理當日慶祝之準備、共主要之擧動、於城內十王亭、有慶祝大會、小學生、軍隊警察隊、均執旗遊街、又於市內各處、有講演會、電影等、此外市內各戶、均懸國旗、擧全市而行紀念云、於街頭演說等、豫想當日、有非常之盛觀、又省公署方面、由市內各滿人學校學生募集承認記念之感想文、將贈與日本、而樹立此種種計劃云、

【安東電】安東省公署、當十五日之承認三周記念日、與協和會事務局協力、於六日組織承認三周年紀念委員會決定王省長及別宮總務廳長爲正副委員長、其他擔負各部就慶祝大會之行事而協議當日於省公署前廣場、擧行慶祝式典禮後、以學生五千名爲中心、而游行市內、有講演電影、各處有童子團、

全國學生
恭錄詔書大會
優秀作品九十六件

協和會當此日本承認滿洲國三周年記念、爲謀全國學生徹底明瞭回鑾訓民詔書計、主辦全國學生恭錄詔書競書大會、以統計全國學生之作品、有九十六件、其中優秀作品、已集於新京、十三日於國務院會議室、開審査會由九十六件中、於小學校及中學校、各選拔三件、優秀作品、對於賞品、則授與滿

市立南關小學
擧行網球比賽

南關小學校、爲我市立校學生網球隊中之冠軍、早爲人所共許、於八日當局爲盡美盡善計、乃於校內、擧行全校網球賽、由上午八點、於數百到場參觀之下開始表演接打傳抽之拍擊、佈於全場最後有來賓南嶺騎兵旅陳處長等廿餘人、加入比賽、以資示範、技術驚人、實爲空前盛會、昨下午四點、由當局頒發獎品後閉會云、

中秋節迫近
三四馬路果攤林立
月餅售價貴於去年

金風颯爽、暑氣漸退、仲秋節日、又屆目前、近日以來、新京市面、日見熱鬧、大街通衢、行人絡繹不斷、小巷果販、叫賣之聲盈耳、東三馬路、西四馬路、一時果攤鱗次櫛比、交易頗見繁忙、菜食店前、果筐堆積各設鮮明招牌、大書中秋月餅、五光十色、各盡其能、以冀顧客之光顧、營業之旺盛、可見一斑、然以本年應節食品月餅一物、似較去年昂貴、一般茶食店所售者、每斤約二角七八或三角不等、而果品之屬、一時頗見提高、如洋梨蘋果、於前幾日、每斤零售、約值一毛二三分、今則二毛左右矣、此亦中秋節日、可使之然也、至於其他一切蔬菜、稍見漲價、魚肉之類、亦較平日提高、然購者頗見踴躍、各商店攤床、亦堪稱利市、而摩登革履、男婦老少負袋提籃、來往不停、咸皆同聲慶祝此王道樂土之中秋佳節云

新京輸入組合
新築樓房設百貨店
網羅調查斡旋貨物機關

新京輸入組合、因業務發展共事務所、定於中央通西公園前建設、一兩日內投標、計五百二十坪之三層樓、地下室、爲食堂、一層爲輸入組合加盟店、開百貨商場、陳列各樣雜貨、綢緞、家具貴金屬、洋服、菓子等、又備日本百貨店之進出品、二層爲組合之事務所、三層租出事務所、關於商品之調查斡旋及輸入、則網羅各機關行之、又以百四十坪、新築倉庫、其二層、設立商品陳列場、並貨樣展覽場、對於日本之雜貨交易、特網羅所有之各準備機關、豫定明秋竣工云、

奉記者團
抵滿洲里

【滿洲里電】奉天鐵路總局、新聞記者團一行、視察濱洲線中、八月午後四時半、已抵滿洲里、將視察國境云、

海龍紅匪被殲滅
討伐隊長負重傷

【奉天電】討伐紅匪趙司令以下百五十名之尾山〇隊長、轄下守備隊〇〇名、與海龍警察隊、柳河縣警察隊會於七日正午頃、在海龍縣第六區四八旦處、發見該匪於午餐中、双方交戰四時間匪賊受殲滅的打擊而潰走耳於此戰鬥尾山〇隊長及日本兵一名負重傷、警察隊員數名、亦負傷矣、

橫行安東
天佑匪團歸順

【安東電】匪首天佑（二五）威振安東地方、從前既有投降之意、於月之五日、單身密秘、歸還鳳城縣內之故鄉、帶同妻子三名、至鳳城縣警務局、甘願自首投降、將來該地憲兵分駐所調查中、天佑與該局佐藤警視、前往安東、即時受憲兵隊調查、又一兩日中、引渡於安東縣警務局云、

錦州省兒童團
實務講習

【錦州電】錦州省公署敎育廳爲謀省內我國兒童團之實質向上起見、自十九日至廿一日間、就各縣之兒童團、施行實務講習、日本側軍部、贊此美擧、積極援助云、

因八日夜來颶風
關釜連絡船未開

【下關電】因下關門司一帶八日夜來之颶風、九日關釜連絡船、竟未開班、至正午車站界內、旅客麕集、約達一千五百名關釜聯絡船之不開班、自入本年來、此爲第七次、實爲近來罕見之事云、

自錦州電燈廠
至連山間敷設電線

【錦州電】壺蘆島之築港工事及楊家杖子滿日鉛鑛會社之工事交涉、互相約定發展該地方一帶、此次蒙中央之認可、自錦州電燈廠至連山間着手施設電綫、俟完成後、向該方面送電、一日平均使用四百基羅以上、同時錦州電燈廠方面、改修從前之設備、發電能力、用二百、三百、五百基羅度之三種發電機、事實是一千基羅度之發電、前記四百基羅度以上之電力、由滿洲電業公司方面供給連山興城方面使用、因此錦州電燈廠、改修前之變壓機、原動機發電機等之裝置、以期完全、用小規模原動機、發動之壺蘆島、亦由發電所實施送電、電化海港壺蘆島之實現、爲最近將來一大期待云、

打破教育界新紀錄
長春師範施行值崗

【京訊】長春師範舍務主任李香吾君、乃教育界之熟手、所事無不盡心、現雖就暮年但仍不遺餘力、爲學生之寢後安全計、特施行寢室戒備令學生夜中、輪流值崗、負水火盜賊之警報、及同學寢室之保護、飽有利於團體生活、且可養成服苦耐勞之精神、誠一擧而數得云、

已到滿洲
三寒四溫節氣

新京市民、於秋天已到之談話間、受二三日來之暑氣、又感覺復見夏日之熱、時値日昨、天氣變更、今期之寒度、已屆『秋天與人心』之言、滿洲特有之三寒四溫遂已到來、據測候所言『無有特別之變調、不過比上年之三寒四溫、早來一星期、乃深秋常有之氣候、皆因氣流之關聯、七日午後起、由海灘而來云』

關東軍軍醫部
各地施療統計

關東軍軍醫部、對於昨秋來全滿各地、衛生設備不完全之地方、曾經施療、本年七月間、統計其所到地方與人數如左、

海拉爾一〇名、大黑河四八二三江省富錦七二名、佳木斯九三名、濱江省方正一一〇名、一面坡二〇六名、梨樹鎭一〇一〇名、綏芬河四六五、東寧名一〇五名、連山關一九七四名、熱河省朝陽八三名、赤峰四一〇名、古北口一七九名云、

國防婦人會
滿洲本部
九日行結成式

由全滿之國防婦人會所組織之國防婦人會、滿洲本部結成式、於九日午後一時在新京記念公會堂開催、由全滿各地集結之會員達五百餘名首由星野財政部總務司長致開會辭、次爲報告本部設立之經過、對於本部職員委囑狀之交付後、有大使館守谷參事官夫人、代理南軍司令官之本部長、理事長山本大佐之致詞、來賓側有大野關東局總長之祝辭、於盛會裡本日之結成式告終云、

新京東大橋
擧行落成式

新京東三馬路東頭之東大橋建築多年、已經腐朽、去年因伊通河水氾濫、遂被冲毁當局以該橋、爲城內東站交通之要道、遂由國都建設局約以工費十萬元、另行修築洋灰鐵筋大橋、動工經年、現已告竣、特於九日午後三時、即在該橋橋旁由鄭國都建設局長出席、並新京市長暨各方面關係者來賓、參預之下、擧行落成式、該大橋全長四百公尺、幅寬十八公尺、誠爲滿洲稀有之大橋云

新築觀覽台落成紀念大競馬
九月十二日（中秋節）十三日（金）十四日（土）
十五日（日）廿一日（土）廿二日（日）
新建築觀覽台落成入場者特贈送紀念品
新京秋季第二次賽馬大會
勝馬票　國幣五圓
搖彩票　國幣壹圓
每日午前十時三十分開始（雨天順延）
社團法人 新京賽馬俱樂部
電話　事務所二三三三　同　五五〇六　賽馬場　五五〇七

仲秋節記念
舊歷八月十四日起至八月二十日止
惠臨敝館照像者
敬贈四倍放大像片
滿洲國官吏惠顧者　特別減價
新京寫眞館
頭道溝日本橋畔新京百貨店樓上
須賀勇雄攝影場
電話四九四三號

產婦人科　內科　小兒科　花柳病科
每日診療　往診即時　入院隨意
新都醫院
院長　醫學博士　饒村佑一
副院長　女醫　饒村貞枝
醫局員　女醫　前田悌
本院　梅枝町三丁目（電二七六四）
產院　東二条橋角
分院　朝日通五五（電六四八〇）

販賣責任
（又）
仲屋
球臺製作所
球臺並附屬品
製作販賣直接輸入
新京梅枝町三之二〇
本店　東京小石川白山御殿前
分所　新京城內大馬路十八號
振替奉天一九五八
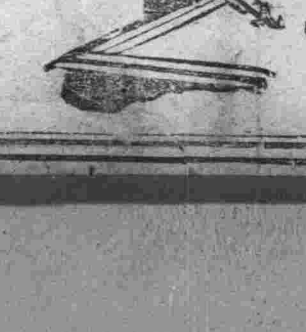

慶祝
皇帝陛下幸哈觀艦大典式
哈爾濱鐵路局

大阪商船行輪

●開往門司神戶大阪
□此船有二等三等倉▲此船經由廣島
熱河丸　九月十一日 開上午十時
貝格爾丸　九月十二日
烏蘇里丸　九月十四日
▲亞米利加丸　九月十五日
吉林丸　九月十六日
扶桑丸　九月十八日
□夏德謨丸　九月十九日
烏拉爾丸　九月二十日
●開往天津
日東丸　九月十三日
●船票發售　滿鐵沿線各站及各埠日本國際觀光局減車船連運票(往復票火車二成輪船減一成通用期限兩個月)大連門司神戶間輪船票(買往復船票返程票價可減二成通用期限參個月)發售
●專屬貨物代辦處　各地國際運輸會社
大阪商船株式會社
大連支店(電話2・二三一)
奉天團務所(電話四・八九)
新京事務所(電話三・一六)
哈爾濱事務所(電話四・三二一)

朝鮮郵船行輪

●開往青島仁川
會寧丸　九月十五日
●開往仁川長崎鹿兒島三角
千歲丸　九月二十日
前記輪船出口時日因天候關係或有更變
朝鮮鐵路各站以及本行輪船經過各口可裝與滿鐵連絡之貨物有上記※記號者純係貨船不售客票並可發行前項連絡提單代賣海圖及航海路誌
朝鮮郵船株式會社大連代理店近海郵船株式會社大連代理店,大連市山縣通一八一
日本郵船會社大連出張所
電話2・三三九・2・七〇三番

近海郵船行輪

●開往橫濱
豐浦丸　九月二十日
●開往天津
勝浦丸　九月十五日
●開往長崎鹿兒島
千歲丸　九月二十日
●開往營口
宮浦丸　九月　日
●開往基隆高雄
岐阜丸　九月十二日
專屬貨物代辦處船票代賣處　九二商會電話四二四六番　各地之日本國際觀光局

日本郵船行輪

●開往漢堡
豐橋丸　九月　日

阿波共同行輪

開往芝罘威海衛下午仁川
卅六共同丸　九月十八日
●開往芝罘
十八共同丸　九月十一日
●開往天津
長山丸　九月十六日
本會社代辦山東鐵路及朝日路辦理各種運輸一切事務
阿波共同汽船會社
大連市山縣通
電話2・五〇〇一番

大連汽船行輪

●開往青島上海 上午十一時
奉天丸　九月十一日
青島丸　九月十四日
●開往天津(塘沽止)
天津丸　九月十二日
長平丸　九月十四日
●開往鎮南浦(載客)
日東丸　九月十三日
●開往基隆高雄(載客)
山西丸　九月　日
山東丸　九月十七日
●開往安東
天潮丸　九月十五日
●開往清津雄基(載客)
遼河丸　九月廿七日
大連市山縣通
大連汽船株式會社
電話2・七一三一番
日本國際觀光局中國旅行社

"Banyu"

NEOEHRAMISOL

BANYU SEIYAKU CO. TOKYO

黴毒治療界最高權威!!!

日本東京帝國大學教授
理學博士 松原行一先生指導
理學士 岩垂 亨先生創製

新益啦梅佐兒

日本新六〇六劑之嚆矢

效果的確、副作用絕無、
是爲永年多數博士之臨牀實驗所證明、

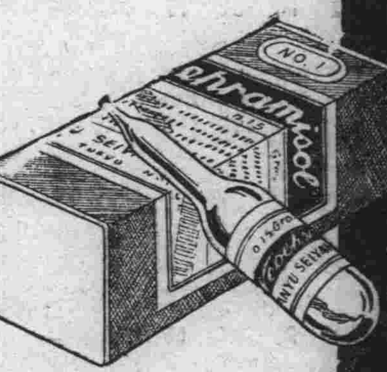

包裝之類及分量
第一號　內裝　〇・一五瓦
第二號　內裝　〇・三〇瓦
第三號　內裝　〇・四五瓦
第四號　內裝　〇・六〇瓦
第五號　內裝　〇・七五瓦
第六號　內裝　〇・九〇瓦

主治各症

各期黴毒、回歸熱、其他一般因螺旋菌而起之病症、瘧疾、鼠咬症等用之、効驗卓著、因黴毒而起之脊髓癆及麻痺狂等、在初起時用之、極有功効、乾癬扁平紅色癬、可用砒素劑治療之各種疾患俱可用也。

滿洲國總發售處
萬有製藥株式會社奉天出張所
滿洲國奉天加茂町十五番地
電話六二四七番　振替口座奉天一八八番

製造總發售處
東京市日本橋區室町二丁目
萬有製藥株式會社
出張所　大阪、名古屋、京城

因爲銷路大廣、故價格低廉、斷然不許他公司追隨也、

備有文獻函索即寄　各地有名藥房皆有售出

君患消化不良之痛乎

北平恭王府會計員聲述其夫人

如何由韋廉士醫生紅色補丸治愈斯疾

消化不良之疼痛能使患者受極大苦楚且往往視爲難治之症婦人患者也許較多於男子尤其是那些終日爲家務勞碌足不出門之婦人們爲尤甚此症之原因自是消化有缺點惟消化之所以有缺點又因血液有虧損的緣故蓋血液損虧則衰薄不淸于是消化器官因失養而無力履行其工作遂發生胸悶胸痛氣脹胃熱嘔吐等症韋廉士醫生紅色補丸所以能使無數患消化痛之病者告愈者即因其確具生血補血淸血之功使胃部及一切消化器官得到新力振其機能如北平朱明軒夫人即其一例也

朱君明軒爲北平恭王府會計員其來書云『內子因持家事過勞遂患胃疾每于飯後輒覺胸部脹痛心孔欲嘔服藥多種終未痊好今春又患肝火症乃愈劇正束手之際閱報知韋廉士醫生紅色補丸之功姑試與之不料甚合伊症未幾見痊服不數瓶完全告愈因樂書此以謝大德也』

君如患消化不良之痛或其他疾病由於血虧而起者如食滯腦弱諸虛百損未老先衰瘰疾脚氣瘋濕腰痛病後虛弱以及婦科各症請試此天下馳名補血健腦無上妙品韋廉士醫生紅色補丸當必滿意其良效無論男女老少無不咸宜　各藥房皆有出售或向上海江西路四五一號韋廉士醫生藥局購備每瓶一元五角六瓶八元郵費不取

一切信件可由奉天和記洋行轉上海韋廉士醫生藥局

打倒眼不見爲淨之觀念

眼不見爲淨之觀念乃危險之觀念也而在此病菌活動腸疾流行之暑季爲尤甚焉君如希望平安過夏務要不時預服清導丸俾內臟活潑大解時行則偶爾飲食不甚衛生之物亦能迅速排除不留爲害此丸係最新醫藥科學之產品在潤腸藥物場中可算鶴立鷄羣不同凡品效大性

和絕無絞痛成癮諸弊舉凡頭疼肝火口苦口臭膽汁不調以及一切腸胃失序之毛病均善治之閒嘗吞服一二且可防痢疾泄瀉減痔痛苦使君常在安康喜樂中也　各藥房均有出售或向上海江西路四五一號韋廉士醫生藥局購備每瓶七角六瓶三元五角郵費免收

肝火之爲患

肝火之爲物、內體方面、引起口臭、精神方面、引起激怒、取厭於人、爲患最大、

平肝方法不一、而其最簡便最神效者莫如購服第威德潤腸丸、一粒入口、口臭頓除、數粒服下、肝火全消、君如不信、請嘗試之

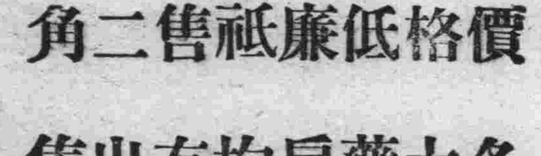

價格低廉祇售二角

各大藥房均有出售

珞玲牌牙膏

珞玲牌牙膏係依照最新式科學方法選用最精良材料製成爲保護牙齒絕對有效之超等牙膏裝置於精美之錫筒內既然非常衛生而且又極其經濟數人合用或旅行携帶均極爲便利因此珞玲牌牙膏之銷路極爲廣汎也

花牌　註冊商標

珞玲粉

認明本牌謹防假冒

保肌珞玲粉品質最優秀效用最顯著
日用少許擦手臉則能使皮膚柔艷光澤

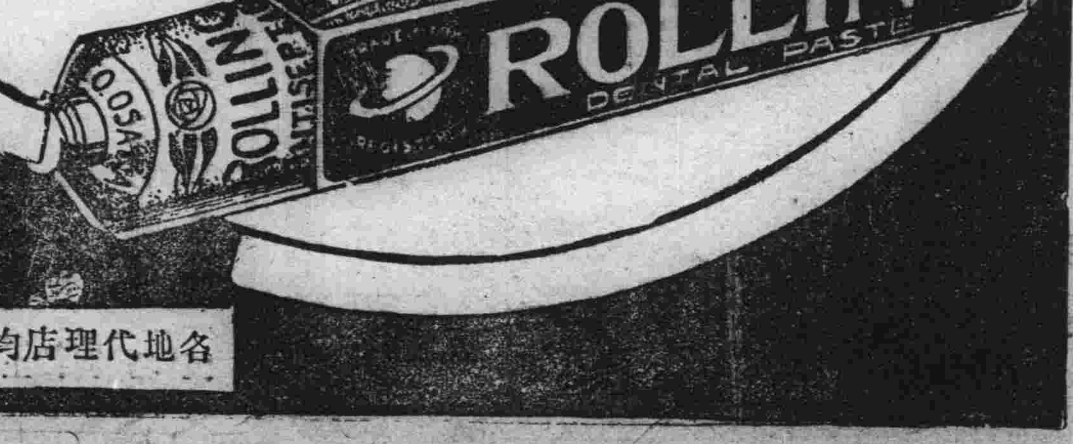

各地代理店均有出售

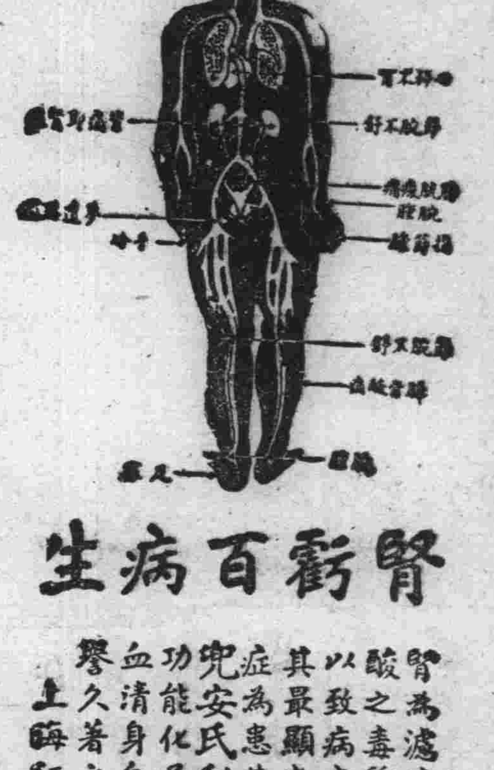

腎虧百病生

腎爲濾清血中尿毒之器腎如虧弱則尿酸之毒質隨血液之循環侵害身體各部以致病痛發生上列各症即因腎虧而起其最顯者爲背痛腰痠若不速治釀成重症爲患甚矣

兜安氏秘製保腎丸爲專治腎虧之良藥功能化尿酸利小便清血液補腎力腎强血清身自健矣凡患腎虧者宜速服此信譽久著之保腎丸也

上海江西路四八九兜安氏西藥公司啓

各埠藥房均有出售

大同報

本報創刊西曆一九一三年

發行人 王希哲　編輯人 富彭年　印刷人 賀澤民
社址 新京東六馬路（國務院前）
電話（本日）編輯 司四二〇四 營業 司二〇九六 社員俱樂部 四三二五
報費 一份國幣五分 一個月國幣壹元壹角 外埠郵費在外
廣告價 （五號字十二字）一行一日壹元 特別地位加倍 另議

廣田外相約會蔣大使
晤談華北新事實
日本對於中國之二重外交
極爲憤慨並有絕大的關心

【東京九日電】關於華北新事態、有待於中國側之積極協力、廣田外相極注視其動向、近擬約蔣作賓大使來訪、談撤消北平政務整理委員會一節、純係中央集權制之具體化、中國對華北新事態之認識極不滿足、而表示不協力之事實、又河北經濟協會之設立、無異宋子文所統制之全國經委員會之分號、意在阻害日華經濟工作、外務當局對中國之二重對日政策、實極爲憤慨、視中國之辦法如何、而絕大之關心云、

暗殺胡白兩報社長
指使書信發覺
此眞可爲唯一的活證據
儲民誼致張勵生一封書

【天津九日電】幾在天津日本租界、有親滿日的報社、社長胡恩溥白逾恒兩氏、於五月二日、不知被誰所殺害、因此結果遂將中國中央軍、憲兵第三團、黨部、以及藍衣社等秘密暴力團體、撤出河北省境、惟對於此項事件之端緒、與殺害胡白兩氏之犯人、究爲何事何人、至現在仍未尋有確實證據、於疑問裡、已經過四閱月矣、然卒能在此時期、突然將此疑竇解開、唯一的鑰匙、現在已入本地某機關手內、觀此書信、亦即此件指令、足見中國暴力團之陰謀、不能不謂之可怕、此項書信、係致天津河北省政府委員張厲生者、在四月二日發出、並有上海郵票戳記、背面尚寫『如不在該處時、可迴轉市黨部代收爲盼』等字樣、並蓋有四月六日、天津領收戳記、茲將其書信繙譯於左

敬啓者、九二飛行兩件已經明瞭、速望施行爲盼、如有不詳之處、希以航空郵件通知可也、敝人在上海所有工作將行終了、預定本月底北上、今朝五時十五分、接到上院的電令即督促諸君、迅速進行、最希望者、即在此一個月內、將此事完成爲要、如果『古月』不明時、可將楚湘之『玉』粉碎之、速得酬勞可也、妥善注意、切勿再蹈前次失敗之轍、迅速進行爲幸【參照左列寫眞】

查此件書信、半屬暗號、其如劈頭之五二者、諒係飛行者、解作胡字、顯然是胡恩溥之義、又楚湘之『玉』即表示白字之義、確係指湖南出身白逾恒之謂、其對於發信人之符號、係以民意綜合者、徵記則蓋有褚士杰、所以判明係行政院秘書長兼國民黨中央執行委員褚民誼也、由此觀之、此係褚民誼接到蔣介石命令、遂轉向河北省政府委員、兼天津市黨部員張厲生、飭其於一個月內、施行暗殺之指令明矣、再於書信右端寫有三個十字、此即緊急信件之暗號、此信紙及信封、均經已裂爲八塊、現又對成者、此信所以得見者、皆因張厲生之部下某氏、因讀閱晨報會社拘禁二星期、以結私怨關係、某氏由字紙簍子內檢出交與某關係者云

石河列車襲擊事件
中國方面回答
要求項目全部承認

【天津九日電】八月二十八日川越天津總領事、手交北寧鐵路局長殷同之襲擊石河附近國際列車事件之抗議要求書、中國方面對此回答、於本月九日、由殷同送附川越總領事、日方之要求五項、全部承認、近日殷同與川越總領事協議以後、關於謝罪根據原案、在商相官邸舉行警備及賠償等、應實施具體的決定云、

解決煤油問題
日各省協議會

【東京九日電】關係解決煤油問題、各省之協議會於九日其協議結果、決定如左、
一、履行貯油義務、經過一年、對設備費、保證利息一半、
一、義務履行期限延期至來年六月三十一日、
一、提高價值之時期、由商工省與各省接洽後決定

滿洲帝國國民文庫刊行
第二次徵文揭曉

國民文庫第二次徵文、收到各方投稿、不下二千餘件、茲者業經審查完竣、將取錄者分別列左、

▲新小說
一等（賞金參拾圓）『王道下的新生命』 營口中央銀行盧行長內 林薦作
二等（賞金貳拾圓）『芸子姑娘』 熱河承德南營四條中街十一號 張雨農作
三等（賞金十五圓）『夏日之夜』 開原昌平街二六 陳天作
佳作（賞金各五圓）『時代下』 奉天昭陵前鐵路學院沛生作▲『樂土』住址不詳滿洲青年作▲『少女的日記』 營口西三大門十五號王凝青作▲『悔戀』 財政部關稅科曹奕作

▲新詩
一等（賞金拾圓）『樂園』 奉天北陵區鐵路學院 吳芷作
二等（賞金五圓）『四月裡的農村』 奉天盛京時報總社 李遇吉作
三等（賞金三圓）『時光』 住址不詳 丁人作
佳作（賞金各二圓）『滿洲底冬天』 營口水產高級中學校楊蔭寰作▲『孤寂』 安東林中馬曇縈丙丁人作▲『鄉村晉韻之什』 住址不詳魔女作

▲新劇
『模範青年』（賞金十圓） 龍江省公署實業廳工商科于公任作
『誰是博士』（賞金五圓） 營口窪坑店南院若怯作

▲傳記小說
『荒島雙俠』（賞金十圓） 濱江省一面坡中央街崔家爐樓上錦言作
『惡姑虐婦記』（賞金五圓） 新京西四道街中央宿舍東隔壁卅七號院內李鏡前作
『節婦傳』（賞金三圓） 新京市公西署隔壁十號院內吳佩麟作
佳作（賞贈呈本報各一個月）『孝子傳』 奉天海城南關永順店李世秀作▲『海公傳』 奉天省昌圖縣城內東南大街大井沿胡同前姜宅姜鳳儀（筆名昌人）作

▲幽默文藝
『鬆緊的生二樓』（賞金五圓） 奉天小南門裏鄭親王府胡同十五號李雅森（筆名也或）作
『戲擬致芙蓉小姐絕交文』（賞金三圓） 住址不詳覺非作
『火煉丹』（賞金二圓） 新京驛前義聚棧鮮貨店內星嶽作

▲學生作品
『計羊角哀捨命全交之軼事』（賞金九圓） 營口重盛街馮正華作
『農村之秋』（賞金三圓） 奉天省立第一初中一年甲級高俊武作
『論王道政治之效果』（賞金二圓） 安東省臨江縣立初級中學校第一年級馬守文作
佳作（賞贈呈本報各一個月）『不幸之屋』 奉天第一工科學校張雲鵬作▲『樂土』 新京市西三道街長春中學校胡琳作▲『夏日』 長春兩級中學校初中二年一期生張秉璽作▲『二十世紀女青年應怎樣』 新民縣立女子師中張玉濛作▲童話『小松樹』 吉林市局子街九號趙裕鑽作▲『學生舊詩二篇』 哈爾濱道裏太古洋行楊瑩叔內作者不詳▲『學生舊詩四篇』 奉天省立海城師範學校第二年級邱玉欽作

▲警世小說
『賢妻良母』（賞金五圓） 住址不詳螺右作
▲記述小說
『王道下的生活和回憶』（賞金五圓） 奉天大東關天氣胡同三號劉恩沛作

▲舊詩歌謠
『我國國都賦』（賞金三圓） 住址不詳馬玉衡作▲『村婦們催眠曲』（賞金二圓） 奉天小西邊門外浩然里二街十六號林忠（筆名村漢）作▲『王道樂園禮讚歌』（賞金二圓） 安東省城後聚寶街博愛醫院楊智觀（筆名秋椒）作▲佳作（以上各篇一律呈贈本報一個月）舊詩二篇、奉垣奉天總站進北天明路七號華世和▲『花月吟』外二篇、住址不詳馬玉衡作▲『秋日雜詠』 奉天小北關望北樓二五號周宗瑞作▲『落花』外六篇、奉天省海城縣南關得勝瓦爐趙卓然作

▲雜記笑話
▲『王』字的感意解（住址不詳瘦峰）▲『賽馬感想』（住址不詳聾群）▲『獵身主義的命意』（奉天城內鼓樓南利生公司賈復）▲『佳老斗』（遼陽縣城內源發長張福深）▲『求偶啓事』（新京大經路頭條胡同二號衛爾娜）▲『實事錄』（奉天保安堡華豐街萬泰堂藥店楊秀山）（以上各贈呈本報一個月）

國聯對意阿糾紛案
取延宕政策歟
組織委員會研究該案

【倫敦九日電】國聯理事會決定、由英法等五國代表組織委員會、研究並和解意阿糾紛案、全英報紙幾均示賛意、但自若干報紙謂該委員會是否能完成其任務頗無把握云、

意報口吻
仍甚強硬

【巴黎電】全法報紙繼續以緊張情緒注視意阿糾紛案在國聯理事會討論之進展、各報均謂、意國未退出國聯雖會反對五國委員會、然不反對』設立實亦不得已也、『愛夫爾報』認爲、如阿比西尼亞發生戰爭、英國必佔領藏有金銅煤油鑛之比較富饒之西部地方、本地報紙羅馬通訊、謂意報繼續以激烈之口吻指出、不管其他國家取任何態度、意大利決以『直接行動』解決阿比西尼亞問題、意國最有勢力報紙之一『意大利報』云阿比西尼亞報紙必須屬於完全意大利、

意阿戰爭
十月二十日開始？

【倫敦九日電】晨報蘇黎士訪員云、據可靠方面消息、十月二十日大概即係在阿比西尼亞開戰之日期、『每日郵報』載、阿比西尼亞官憲加布爾、由阿比斯亞貝巴赴荷台都、奉命與格劇斯之國王沙特討格劇斯、伊葉門及阿剌伯半島各國與阿比西尼亞聯合之問題、阿比西尼亞國王因深感國家有完全統一之必要、與拘禁於亞地斯亞貝巴附近之前國王魯治牙斯交涉尼將之釋放由彼組織回人軍隊、援助阿比西尼亞政府、聞阿比西尼亞政府指令駐日內瓦代表勿讓步勿妥協同時在活動方面並予以相當自由『泰晤士報』云、亞地斯亞貝巴許多地方、用舊子彈、製造新槍子、『路透社』云阿比西尼亞政府請十名瑞士軍事代表團（大部分爲軍事專家）擔任軍事阿比西尼亞又到法國軍官四名、前去目的不詳、

意國徵兵五萬

【羅馬九日電】意大利公佈徵集生於一九一二年『第三種人』之徵兵令、此種人從來以困難之家庭環境、免服軍役此新徵兵令係再徵五萬人、同時意大利軍又擬定增加陸軍軍官人數之法案、

法反法西斯會
請國聯維護和平

【日內瓦九日電】巴黎反法西斯蒂國民戰綫委員會要求國聯竭力設法制止東非戰爭、其要求書中稱『一九一四年後、世界從在未感受如現在之此種危險、國聯之偉大任務在利用種種方法、干涉準備中之罪惡、如若意大利作此罪惡、國聯必須依照國聯規章第十六條施行裁制』

畫釋 春秋列國志 【243】
廖經世 畫
第五十八回 說秦伯魏相迎醫 報魏錡養叔獻藝

四

是日兩軍各堅壘相持未戰、楚將潘黨於營後試射紅心、連中三矢、衆將鬨然讚美、適値養繇基至、衆將曰、神箭手來矣、潘黨怒曰、我的箭何爲不如養叔、養繇基曰、汝但能射中紅心、未足爲奇、我之箭能百步穿楊、衆將問曰、何爲百步穿楊、繇基曰、曾有人將顏色認記楊樹一葉、我於百步外射之、正穿此葉中心、故曰百步穿楊、衆將曰、此間亦有楊樹、可試射否、繇基曰、何爲不可、衆將大喜曰、今日乃得觀養叔神箭也、乃取墨塗記楊枝一葉、使繇基於百步外射之、其箭不見落下、衆將往察之、箭爲楊枝掛住、其鏃正貫於葉心、潘黨曰、一箭偶中耳、若依我說、將三葉次第的記認、你次第射中、方見高手、繇基曰、恐未必能、且試爲之、潘黨於楊樹上、高低不等塗記了三葉、寫個一二三字、養繇基也、認過了退於百步之外、將三矢也記個一二三的號數、以次發之、依次而中、不差毫釐、衆將皆拱手曰、養叔眞神人也、潘黨雖然暗暗稱奇、終不免自家要顯所長、乃謂繇基曰、養叔之射、可謂巧矣、然殺人還以力勝、吾之射能貫數層堅甲、亦當爲諸君試之、衆將皆曰、願觀、潘黨敎隨行組甲之徒、脫下甲來、疊至五層、衆將曰、足矣、潘黨命更迭二層、共是七層、衆將想道、七層甲、差不多有一尺厚、如何射得過、潘黨敎把那七層甲、綳於射鵠之上、也立在百步之外、挽起黑彫弓、拈著狼牙箭、左手如托泰山、右手如抱嬰兒、颼得端端正正、儘力發去、擦的一聲、叫道住了、不見箭上、不見箭落、衆人上前看時、齊聲喝采起來、道好箭好箭、原來弓勁力深、這枝箭直透過七層堅甲、如釘釘物穿的堅牢、搖也搖不動、潘黨面有德色、叫軍士將層甲連箭取下、欲以遍誇營中、養繇基曰、且莫動手、亦試射一箭、未知如何、衆將曰、也要看養叔神力、繇基拈弓在手欲射復止、衆將曰、養叔如何不射、繇基曰、只依樣穿扎、未爲希罕、我有個送箭之法、說罷搭上箭、聽的一去、叫聲正好、還枝箭不上不下不左不右、恰恰的將潘黨那一枝箭、兜底送出布鵠那邊去了、繇基這枝箭依舊穿於層甲孔內、衆將看時、無不吐舌、潘黨方纔心服、嘆曰、養叔妙手、吾不及也、史傳上載楚王獵於荊山、山上有通臂猿、善能接矢、楚王圍之數重、王命左右發矢、俱爲猿所接、乃召養繇基、猿及聞繇基之名、即便啼號、繇基到、一發而中猿心、其爲春秋第一射手、名不虛傳矣、潛淵有詩云、
落烏貫蝨名無偶、百步穿楊更罕有、穿札將軍未足奇、強中更有強中手、
衆將曰、晉楚相持、吾王正在用人之際、兩位將軍、有此神箭、當奏聞吾王、美玉不可韞櫝而藏、乃命軍士將箭穿層甲、擡到楚共王面前、衆將將兩人先後賭射之事細細奏知楚王、我國有神箭如此、何愁晉兵百萬、楚王大怒曰、以謀勝、奈何以一箭僥倖、爾自恃如此、異日必以藝死、盡收繇基之箭、不許復射、養繇基羞慚而退、次日五鼓、兩軍中各鳴鼓進兵、晉上軍元帥郤錡攻楚左軍、與公子嬰齊對敵、下軍元帥韓厥攻楚右軍、與公子壬夫對敵、欒書士燮各帥本部車馬、中軍護駕、與楚共王和公子側對敵、這邊晉厲公是郤毅爲御、欒鍼爲車右將軍、郤至奪引新軍、爲後隊接應、那邊楚共王出陣、上午本該石廣、那右廣卻是養繇基爲將、共王恢繇基恃射誇嘴、不用右軍、反乘了左廣、却是彭名爲御、屈蕩爲車右將軍、鄭成公引本國車馬爲後隊接應、却說厲公頭帶沖天鳳翅盔、身披蟠龍紅錦戰袍、腰懸寶劍、手提方天大戟、乘著金鑲包裹的戎輅、右有書、左有士燮、展開軍門、殺奔楚陣而來、

本日三大張

詳細診斷 誠心治療
內科。痔疾科。性病。小兒科
鴉片嗎啡海洛英專戒療法
松本醫院
日本橋郵便局前
電話三七五六番
隨意入院 隨時前往診治

歡迎參觀！
最新運到印、法、英、德各種絲呢花素綢緞顏色鮮艷秋冬合宜婦女飾品尤其新穎承做服裝式樣別緻
一律八扣
印商 布路洋行
新京日本橋通六三
電話五八四四番

藥特靈
勿怪天熱
暑期中欲保護健康已不成問題祇須服用藥特靈藥丸即能驅逐腸內一切危險疾病藥特靈普遍全球爲預防與治療痢疾以及一切腸內疾病之靈藥

堅實準確之錶
璧聯
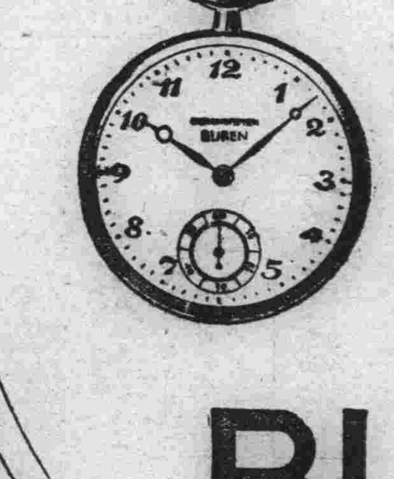

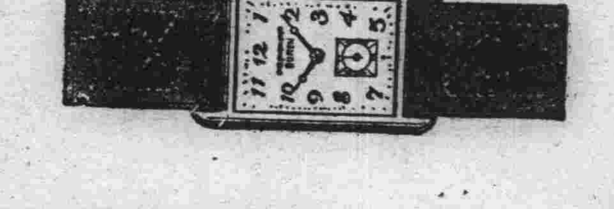
BUREN

皇帝陛下親閱艦隊之後
垂詢軍政情形賜見官民
＝耆老及地方名望者均拜謁 並賜下點心以示敬老之意＝
臣民感戴開曠古盛典

【哈爾濱十日電】皇帝陛下駐蹕第三日、行幸第四軍管區
皇帝陛下着陸軍通常禮服於午前十時、由行在出發、五分抵軍管區司令部、對大門敬立之滿日蒙俄高齡人、賜以還禮、遂入寶座、賜見日滿有資格人以單獨謁見並於賜謁所、對地方名望家等、賜以列立拜謁、次由濱江省長、施哈爾濱市長、陳奏政情、由郭第四軍管區司令官江防艦隊司令官、陳奏管下軍狀、龍顏甚悅、四十五分還幸行在、

【濱江十日特電】觀艦式之大典、業已隆重舉行終了、十日上午十時、皇帝陛下、由假泊所、乘御召車至第四軍管區、御覲閱日滿地方官吏、暨地方名望日滿俄耆老、分別謁之於下

耆老 黑樹忱八十八歲、鄭連陞八十三歲、趙治平八十歲、孔慶璽、八十歲、朱煥章八十三歲五常人、王榮耀八十七歲、綏化、張俊升八十一歲双城、劉振公八十二歲呼蘭希勛八十二歲海倫、大擇、九十二歲、住地段街、丹參尼瑪八十二歲郭爾羅斯後旗瓦西倫什維力八十五、維利鄂諾瓦八十九、波米魯伊潤八十八歲、蔭烈伊潤夫八十八歲嘎拉夫金、八十六歲、膘木陳司喀呀八十六歲、瓦西力耶夫八十五歲、彼得羅夫司基八十五歲分班賜見並御賜耆老點心以表敬禮之意

名望 地方名望者、王瑞華宋文、巴英額、李洪謨、張廷閣、穆文煥、李明遠、高至堂、胡蓬海、凱勳、烏金布、常蔭思、加藤明、谷口丝太郎朱木寬三郎、阿巴克舌也夫牙斯米羅拉夫等、

滿方 滿方官吏、單獨覲拜者、郭恩霖、閻傳紱、金井章次、施履本、尹祚乾、金榮桂、佐藤俊久、佐藤正俊、嚴樂洴、栗山茂二、袁慶廉、丸才司葆廉、前田良夾、俞紹武、岐部與平、李叔平、梁禹襄程崇、王璨勛、、山口民治楊繼階、李文龍、王作震、鵬飛、松田芳助等二十七名

日方 岩越恒一、藤井秀伏、安爺麟三、苫米地四樓、古野好武、西城正之、樋口秀一郎大田原村美、橫山臣平、戸澤二郎、前藤和儀、村田步一池、田直三、細木繁、木庄庸三、山口實、野中良民泉名英、內田興助、野口雄二郎、鹽見和太郎佐原憲次近藤吉三郎、佐藤庄四郎、藤田明柳川梯、中村博等、

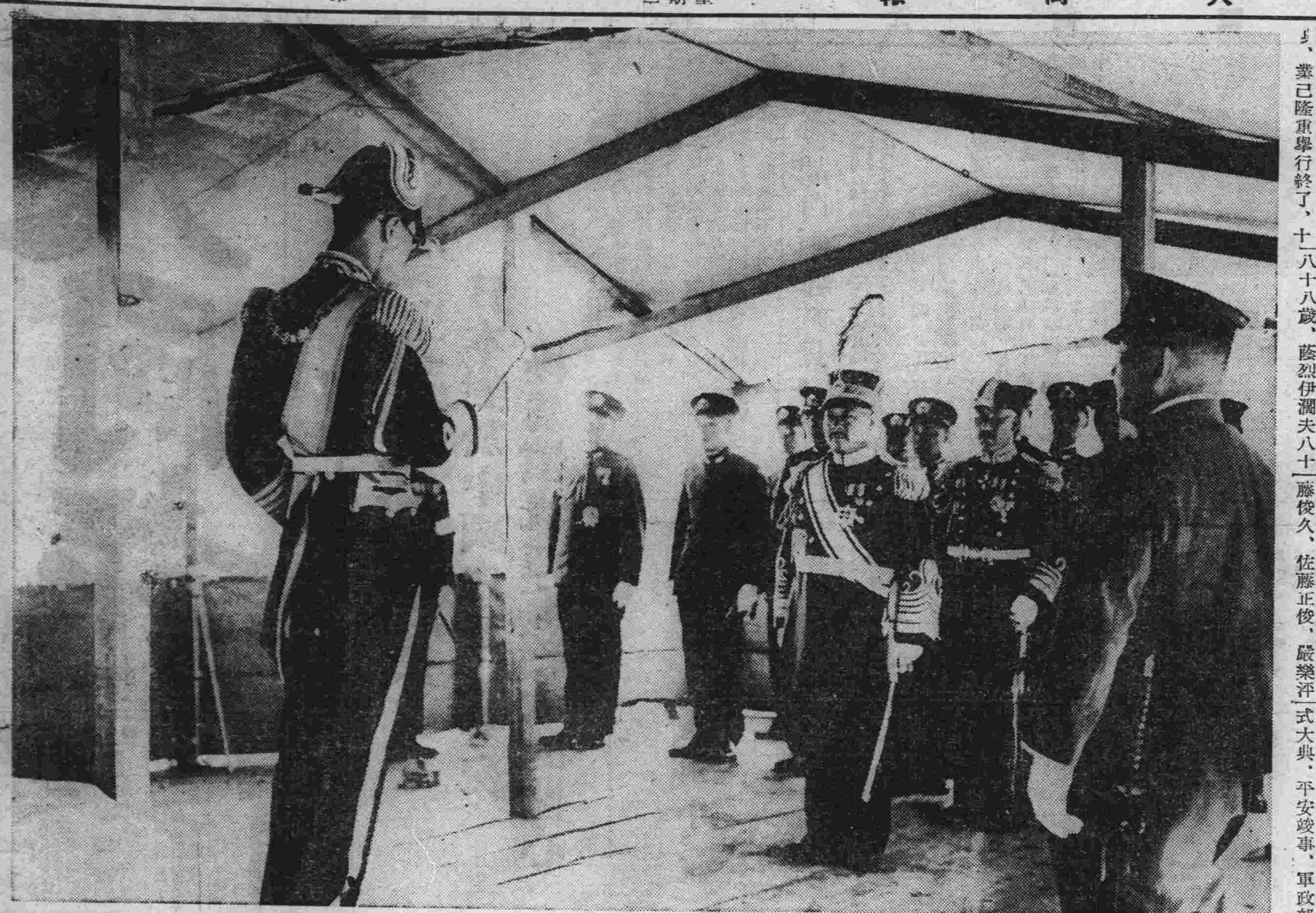

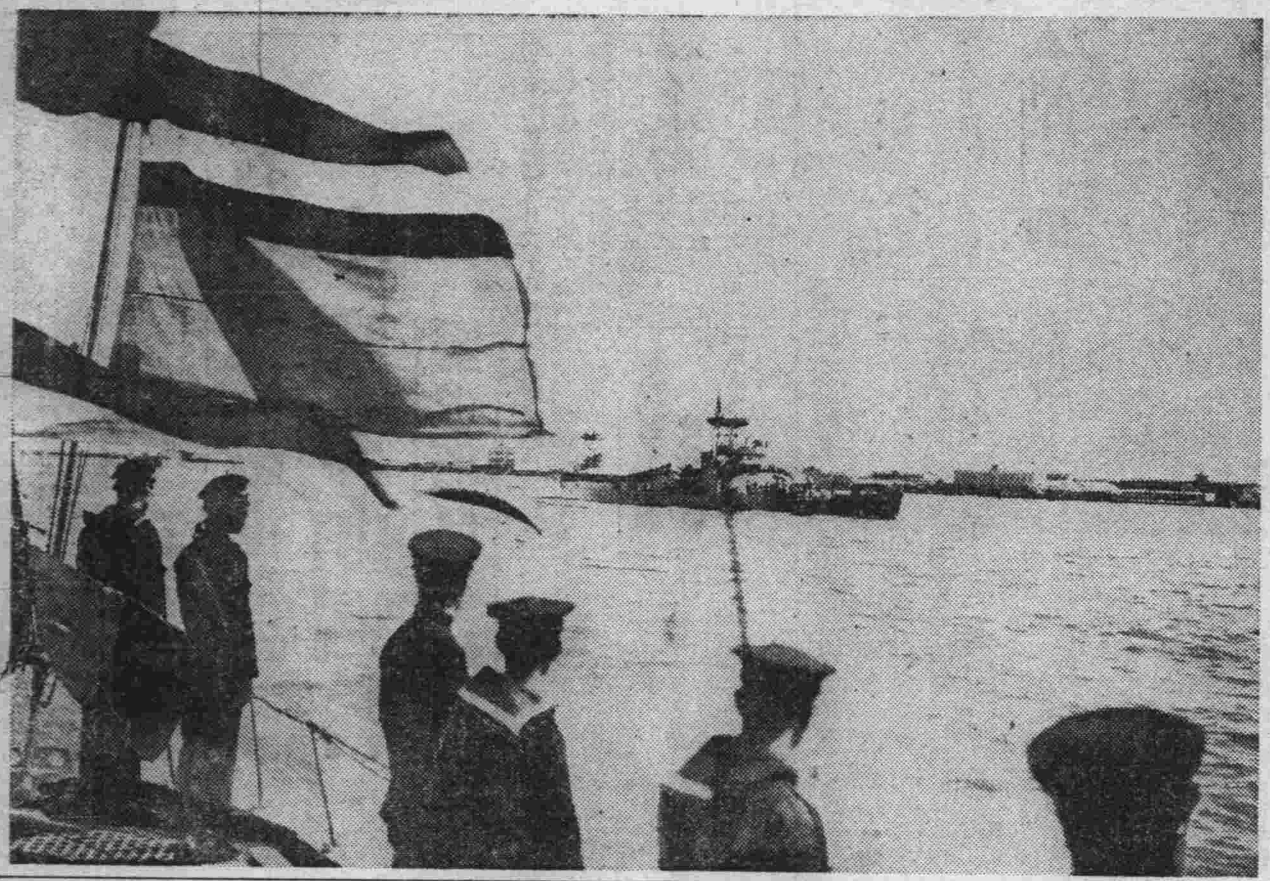

觀艦式業經平安竣事
帝國海軍關係重要
捨身忘家奮勇盡職
＝于軍政部大臣無線電放送詞＝

皇帝陛下、親臨之下之觀艦式大典、平安竣事、軍政部大臣于芷山上將於九日晚、在哈埠以無線電放送如下、金風飄飄、天氣清朗、我皇帝陛下登極大典曠古盛舉之觀艦式、恭於本年九月九日、於哈爾濱道外、松花江上、恭迎御艦定邊於威風堂堂、參加將士舉而感激之中、平安竣事、本官幸逢此曠古大典、以軍政部大臣資格、得沐扈從皇帝陛下、參列式典之榮、實感激恐懼不已、爰恭述所感、以表祝意、蓋與三千萬民衆、同此歡慶也、我滿洲帝國建國以來、國運隆昌、成日新月異之進展、國軍威武、拓及八方帝國盛儀、輝煌中外、國礎既固如磐石、東洋和平亦曙光炳耀、斯時也、聖駕臨幸北滿哈爾濱、於松花江上、舉行曠古大典之觀艦式、此實我帝國海軍一大威觀、亦國軍隆盛之先兆也、是日我皇帝陛下親幸松花江上、檢閱江防艦隊全部、沐此光榮之將士全體、忻睹龍顏怡悅、惶悚拜謁、感皇恩之浩蕩而永銘於心際焉參列各艦、皇禮砲聲隆隆御艦定邊以颯爽之英姿、由供奉艦濟民扈隨前進皇帝陛下、幸御艦前艦橋始終御立親閱諸艦艇、本職並大典觀艦式指揮官、恭陳垂詢各件、宸懷所在、欲將來充實海軍力、陸海軍協力一致、切磋琢磨、隆昌國運以永固國防之鴻基、諸臣感激不禁淚下伏維我帝國國防綿綿亘萬里河川國境所賴於海軍力者甚多、且確保國境河川、保護商用船舶並警戒僻陬沿岸、住民乃國防及帝國經濟發展之要索、是帝國海軍之任務固重且大也、加之國際環境政治之不安與惡化、日甚一日、我帝國國防陸海軍益感有重責、一有緩急之日、凡我陸海軍將士、在大元帥陛下威德之下、忠勇奉公、邁進於國軍之征途、櫛風沐雨、捨身忘家於槍林彈雨中、奮勇盡責槍砲轟炸之下、亦從容盡節、願以赤誠報國、期副聖旨於萬一耳、

南軍司令官
十日歸京

南關東軍司令官視察齊齊哈爾方面已終、並參列哈爾濱大典觀艦式、於十日午前十時半、乘飛行機歸京、

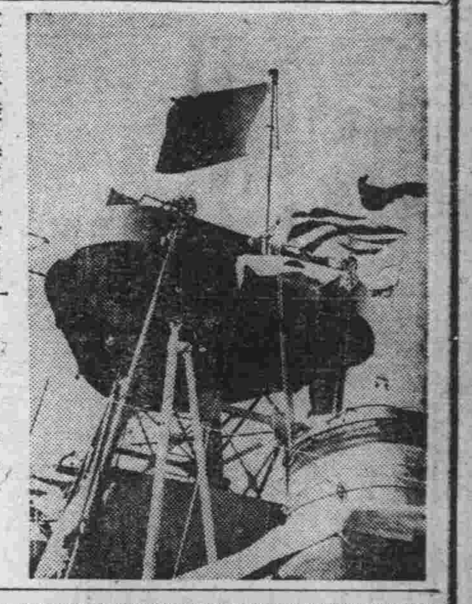

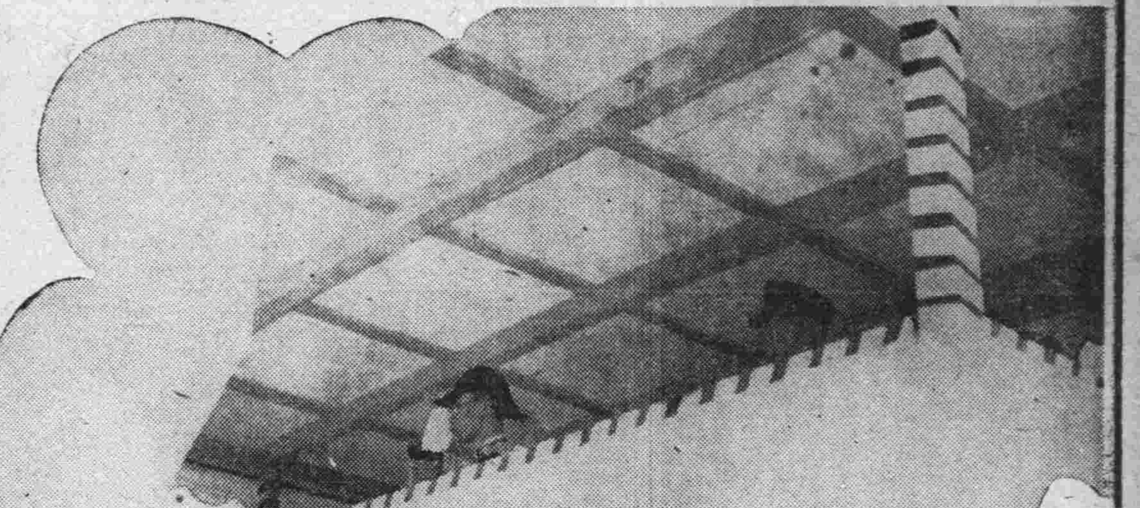

予滿日共同防衛上
裨益頗爲重大
＝南軍司令官謹話＝

【哈爾濱九日電】觀艦式後、南關東軍司令官、謹話如左、今日滿洲國皇帝陛下親臨之下、舉行登極大典觀艦式、並無遲滯、至見盛儀完畢、爲滿日兩國、不勝慶賀之至、際茲盛儀、特有痛感之事二、第一、爲明證皇帝陛下親率艦隊之意義第二爲建國僅三年、得見此有統制之艦隊威容、惟滿洲國江防艦隊、於其威力猶有不得滿足之處、但以此等兵力於建國三載中與日本帝國海軍防備隊、常行協力一致以東西兩國境亘數千里之河川爲根據爲維持滿洲國治安、而舉偉大功績、且在國內河川到處測航、開拓航路、用以表示滿洲國之威武何勝欣快、又今次初迎聖駕於北滿、以興建國俱新之精神、行此最初之觀艦式、滿日共同防衛上、益感力强使建設東洋平和之偉大決意、愈益鞏固云云、

顧理治赴赤塔

【滿洲里九日電】滿洲里後貝鐵代表部之廢止問題、後貝鐵代表顧理治氏於九日、將家族留於滿洲里急赴赤塔一說係同時將機關庫移轉於八十六待避驛、至代表部廢止之根本原因、因昭和八年北鐵與後貝鐵連絡貨車被遮斷以來其存在已屬有名無實云

觀艦式　寫眞說明

降勅旨……（左上）
在艦上遙望御召艦……（左下）
定邊艦上之皇徽（右上）
皇帝陛下立於寶座觀艦……（右中）
參列之文武百官……（右下）

意擬先占領阿多瓦後
再談和平解決
＝日內瓦外交界之觀測＝

【日內瓦九日電】據日內瓦外交專家觀測、莫索里尼首相始終拒絕五國委員會之解決案、先向阿多瓦開始雪辱戰其後再徐徐受諸英法兩政府之調停、謀終局的解決、莫首相意向、或者如此、否阿多瓦距意領以里特里亞國境僅百公里、意軍占領此地、償其多年宿志、且用以完全意國面目後假如理事會決定制裁手段而在實際適用前、莫首相或可應承和平解決也云云、

【亞基斯佩九日電】據阿國政府所得消息、駐屯以里特里亞之意軍大部隊、自七日以來、即沿由阿斯嗎拉至阿領阿吉開間之路線、開始移動此項舉動、或因增派部隊已到麻薩布港、阿斯安拉方面之防備、將委諸該部隊擔任乎、抑因雨期將終、爲圖國境第一線之充實、將制戰鬭於機先乎、二者雖未判明、然阿國北境、甑現緊張、則確係實情、聞阿國政府現正嚴命前哨部隊避免衝突、以期戰略上要地防備之完善云

國聯仍在努力和平
五國小委員會
是意大利技術的勝利
定本月十日開會

【日內瓦九日電】聯盟理事會意阿紛爭五國委員會任命之小委員會人選如左、
西班牙　羅比斯鄂林邦氏
英國　喬弗列托末邁氏
法國　魯尼・桑剛丹氏
波蘭　烏拉吉・史勞庫司基氏
土耳其　凱末爾福司努氏

【日內瓦九日電】五國委員會之小委員會組織、意大利之主張、已被容納、此係莫索里尼首相技術的勝利、蓋意大利代表、不欲五國委員會繼續協議、英、法、意三國之巴黎會議、而要求先議意大利提出之說明書、此項要求、已被容納、至第一回小委員會、定於十日午前十時開會云、

一觸即發的 意阿備戰

觀艦式雜感

【哈爾濱九日電】寬達二啓羅長亘三啓羅之松花江大鐵橋下禮場、以二十餘隻之精銳艦艇、排列幾無隙地、艦隻雖小、而精華過人、故使吾等參觀者、自生無限感想、如按地圖觀之、我江防艦隊之相當區域、如松花江黑龍江、烏蘇里江、額爾克納河等四河川之位置及距離、並沿江一帶之內外形勢、皆有考察之必要、我艦艇堅固無異鋼鐵兵器之完備、均採近代科學之精粹、如戰術測量訓練軍紀諸點、俱以日本海軍爲模範、取彼之長、補我之短、精益求精、練而尤練以備一旦之需、御艦離棧橋時、首先一百一發之皇禮砲、連續隆隆而起前後三次之登舷禮、亦毫無紊亂、秩序井然、萬歲之聲震撼天地、殊有逕壓國境河川之感、最値感激之賜饌、亦於和暢天氣而告竣矣、旋見於棧橋及親閱中御艦上之大鳶、及過正午、駕幸賜饌場時、又自下流飛翔而來、一再翺翔廻旋、未行急去、觀其羽翼、較普通之鳶、可大二倍半至三倍、係一具有相當年月之大鳶、蓋張作霖、馬占山之暴政、當然已由空際窺透人民對今日之盛典、能不感激無措歟、

床次日遞相之後任
決推薦望月氏
十二日或可任命

【東京十日電】岡田首相、十日午後二時、在閣議以前、所行之三長老會議、決定推薦專任遞相望月圭介氏、得閣僚諒解以後、請望月氏來邸、求承諾就任遞相、午後三時、復乘汽車晉謁葉山離宮、內奏望月氏專任遞相、仰求裁可擇日舉行親任式、如十日不便舉行親任式、則十一日、岡田首相又以床次前遞相葬儀委員長之關係、或改於十二日午前行親任式云、

憲兵隊長會議
廿日開會三日

關東軍憲兵隊、召集管下全憲兵隊長、由廿日起三日間在關東軍憲兵隊司令部、開憲兵隊長會議、

張大臣
由哈歸京

列席觀艦式之張外交部大臣十日午前六時廿五分歸京、

阿政府
發表聲明

【亞基斯佩九日電】阿國政府九日發表聲明、關於意領以里特利亞國境斷面意軍之行動、指摘如左、據由北方地區電稱、意軍在以里特利亞國境方面、漸採取重要行動、意大利軍之進攻阿國領內、蓋已在近日內云云、

阿國精銳
向沃喀興進發
並派遣使節赴日

【亞地斯亞貝巴九日電】阿比西尼亞猛將哈布達米開爾將軍、奉命率嘎拉斯族慓悍騎兵、主力二萬五千部隊、向南部國境、沃喀典沙漠地進發、當係因索謀里蘭意軍陸續開始移動之故、沃喀典地爲藏有豐富的油脈地帶、久爲意大利所垂涎云、

【上海十日電】風雲險惡之阿比西尼亞帝國使節巴巴比爾布氏、頃奉該國黑盧外相之命、遂乘法國輪船阿都斯號十日午前九時抵上海、該氏携有重大使命、即將阿國之態度、擬向日本表明、故定十一日改乘長崎丸赴日云、

第一回內鮮滿臺連絡運輸
十月三日開會

【奉天電話】第一回內鮮滿臺連絡運輸會議於十月三日起在大和旅館開會三天、該會議、凡鐵道省、朝鮮總督府鐵道局、臺灣總督府鐵道部滿鐵鐵道部均行參加、船舶業者、及觀光局、亦參與傍聽云、

意國海陸兩軍
大演習
確保地中海交通

【羅馬八日電】意大利政府、陸續派遣征軍於東非洲殖民地、作討伐黑人帝國之準備同時並爲防備按聯盟規約第十六條之經濟封鎖、而使陸海兩軍精銳動員、在西西里島及東非植民地間之海上於極秘中舉行大演習、參加演習部隊、有快速的輕巡洋艦隊、及七十隻潛水艇隊、並編隊橫斷大西洋抑渡精能無比之飛行艇隊以下之空軍演習至九月中旬爲止、與英國海軍之威嚇相對抗、蓋爲確保地中海上交通路任務之萬全云

大同報各地版

友邦承認三週紀念 奉天全省籌備慶祝
市署開會實行講演映畫 學生結隊大游行團體車輛懸旗

【奉天訊】九月十五日爲友邦承認我滿洲國三週紀念之辰、全國一致、舉行承認祝賀式、以表示感謝善隣之仗義、奉天市、由市署主辦慶祝典禮大會於六日上午十時、該署王市長、召集各科長、及有關係人員在會議室、開催慶祝日應行事項、玆錄其討論事項如下、

一、全體各機關各學校團體商民一律懸日滿國旗、
二、市內車輛分發小國旗、
三、在市內要衝懸日滿大國旗、
四、在大小西邊門、馬路灣搭慶祝牌樓
五、日方懸旗、
六、會場按設擴音機
七、唱歌學生、
八、會場警戒及交通整理、
九、旗行列、
十、講演會、
十一、演劇映畫、
十二、慰問傷兵、

大嶺鎮慘遭匪刼 焚燒房屋數十間 綁去人票一百六十九名

【徐樹訊】本縣境內日來匪勢仍復披猖、到處蹂躪以致鄉村、搶掠一空、故而實行轉攻城鎮、乃以四區大嶺鎮、商業繁盛、富戶尤多久爲匪所垂涎、玆鑒該鎮防御未周、兵力薄弱、乃於前日午夜、突有合流股匪、匪首双山東亞、率衆三百餘名槍械整齊、乘機襲來、當將該鎮攻下、縱火焚燒房屋、四十餘間、擄去肉票、一百六十九名、誠吾邑空前未有之大綁票案、所幸者、於戰鬬之際、全街人口、無一傷亡者、警察署雖被襲擊數時然因警兵奮勇抵抗、亦未得破、該匪在街中、恣意搶掠約亘兩小時之久、始相率而去、及縣城警隊、聞急報起至、則胡匪已遠揚無踪矣、無性命危險、現警力一體追緝中云、

松崗總裁自連赴奉 各機關籌備歡迎中

【奉天訊】滿鐵總裁松崗氏、爲作奉天新任訪問起見、於九月十三日乘亞細亞號車來奉、下榻於大和旅館首先參拜神社及忠靈塔等地十四日赴日滿各機關訪問、當晚乘亞細亞車返新京、現奉市日滿各機關、正籌備歡迎中云、

注意江堤建築 民部科長來安視查

【安東訊】本市自江堤期成會成立以來、諸事逐見就緒、惟以工程浩大、各界頗爲注意、據日前晋京歸任之省公署黑田土木科長談稱、關於建築江堤詳細情形、須俟總務廳長歸任後即可發表開民部已派土木司總務科長堀內氏來安調查現狀、後俟建設局長觀艦式終了、擬來安一行、即有具體辦法云、

東豐省師 籃球優勝

【東豐訊】日前東豐省師新五級籃球隊、會與西安縣立師中校隊、假東豐縣公共體育場、作友誼比賽、記者蒞場參觀、見西安隊前鋒聯絡有方、傳遞敏捷、後衛亦攻守得勢、而省師隊員、舉皆碰小玲瓏、以退爲進、彼方急攻、省師緩守、彼方退守、此則猛攻、結果前半得點平均、後半省師隊員、視其堅守不出、乃用速射、得點頗多、結局爲□三比二八、省師新五級隊優勝云、

哈爾濱特別市公署 擴大舉行承認紀念 推施市長爲會長召開會議（上）

【濱江訊】哈爾濱特別市公署、以月之十五日、爲我友邦、承認三週紀念日、該署爲舉行擴大慶祝、於日昨特開會議決、聘請各職員分別誌之於下、

哈爾濱慶祝承認三週年紀念大會職員表

會長 施市長
副會長 佐藤總務廳長 前田警務廳長 金廳長
名譽會長 閻省長
名譽副會長 郭司令官 金井總務廳長
會員 白電政電話處長、兪哈爾濱稅關長、袁稅務監督署長、程高等法院長、謝哈爾濱專賣署長、王高等檢察廳長、手島省總務科長、相馬國道建設處長
會員 涂賽馬場場長、普權運局局長、劉航空會長、石川祥一區長、演江省李民政廳長、演江省葆實業廳長、哈市佐藤工務處長、高財務處長、道裏商會張會長、道外商會李會長、高畑航聯局長、王中央銀行行長、新聞記者協會、梁第二辦事處長、

△總務部
部長 馬行政處長
副部長 梁教育廳長
△經理系
系長 舟田主計科長
系員 高桑田太郎、奈良均 松村忠男、朱亦陽、王松平、楊家慶
△庶務系
系長 郭社會科長
系員 平井雜、呂博泉、潘景需、馮詠秋、岳崇祿、邊鼎新、徐少亭、崔振昌
△秘書系
系長 焦人事科長 劉秘書科長
系員 任承沅、楊阜、陳公翰、吳震澤、吳公亮、朴乃侯、杜鳳五、梁紀藻、陳萬鎰、山下一、王玉生 陳福實
△救護系
系長 植村衛生科長
系員 秋山二郎、大人榮次郎、李東園 丸田登、野垣榮、其他
△慰問系
系長 邊教育科長
系員 津島勝一、鄭德沅
△宣傳部
部長 梁教育處長
副部長 赤嶺義臣
△事務系
系長 服部光五郎
系員 鄭砥周、張立潘
△游行系
系長
系員 川中勝、宋餘忠、趙玉柱
△新聞系
系長 陳天庸
員系 大北、國際、公報、午報、教育處（馮文蔚）
△講演系
系長 楊壽鈞
系員 張感忱、史超
△映畫系
系長 楊壽鈞
系員 同講演系
△警備部
部長 伊藤警務科長
副部長
△警備系
系長
系員
△指揮系
系長
系員
△糾察系
系長
系員

哈爾濱慶祝承認三週年紀念大會規程

一、本會設會長一人副會長一人會員若干人
二、本會設置左列三部
織務部、宣傳部、警衛部
三、總務部掌管事項如左
關於文書事項擬撰祝詞付屬之、關於繪製會場及遊行路綫圖事項、關於編訂開會程序事項、關於佈置會場及管理事項、關於招待及交際事項、關於發放記章及國旗等事項、關於於會場及遊行臨時救護事項關於慰問友邦軍人事項、關於一切設備事項、關於支付用款事項、關於講辦用品事項、關於預決算事項、關於會場警備接洽事項、關於不屬於他部事項
四、宣傳部掌管事項如左
關於張貼散放慶祝傳單標語事項、關於擬製慶祝傳單標語事項、關於慶祝講演及映畫事項、關於交通遊行慶祝事項、關於航空遊行慶祝事項、
五、警衛部掌管事項如左
關於會場警衛事項、關於游行警衛事項、關於消防警衛事項、關於一切指揮事項、關於維持秩序事項、
六、各部設部長副長各一人由會長指派之
七、各部事務得分系主持辦理
八、各部辦事人員以事務繁簡分別支配並由各機關派員參加共同辦理、

熱河道德會 成績斐然可觀

【承德訊】本省道德會素以不慕化捐款、而著有倬然可觀之成績、及房舍建築記者因有所念、故特趨見該會理事長佟沛之氏、詢以經過情形、據云、該會於事變後、即先在朝陽設處辦事、並附設傳習講演班、計造成優秀學員八十餘名、嗣以承德本會房舍落成、乃又在承德傳習學員六十餘名、刻均派赴外縣、施行道德講演勸化計全省內、除偏僻邊縣、尚未設立分會、現已成立分會者、計百餘處、並均附設男女學校、較諸文化富庶之全國各省、道德勸化普及之成績、堪稱獨佔首位、預想將來熱省交通完成時、更當有倍蓰之分會成立、惟以熱省地瘠民貧、道德氣象、尚在幼稚、故自成立以來、所有一切耗費、雖已達一萬四千餘元、均係自墊、後經張前省長、王司令官等、代爲設法籌劃彌補、但均係樂善好施、廿願資助、惟至今尚虧九千餘元、均由理事長個人擔負、近更擬在本會後院、建築樓房、創設民生工廠、藉資實地提倡民生、更可使諸學生、個人經濟有所利賴云想該佟理事長、一秉忠誠無畏艱險、爲國家人羣、造成道德樂土、誠可爲之一頌也

東京大審院部長 由大連來奉視察司法

【奉天訊】日本東京大審院部長池田氏、爲視查我國司法及各地法院設施起見時偕隨員十餘名、九月五日晨、由連莅奉、下榻大和旅館、當日下午三時、首至奉天高等法院、當經裵院長徐檢察廳長等率屬歡迎、至會客廳寒暄後、即由高地四院廳長相導至各法庭參觀、延至是日四時、始歸寓所、聞該氏擬於六日、赴撫順一行返奉後、再赴各地高地法院視察一切云、

十區農會 召集各村會議

【海城訊】縣境十區、鄉農會長李希原、凌秉林、當於五日上午十一時許、在下河魚溝鄉農會內、特召集境內各村長等會議、爲討論關於整頓地方之一切興革進行事項云、

屠獸場勒索屠戶 張所長片言折獄

【營口訊】有屠戶王奎榮者、以屠猪爲業、日昨至惠恩門公盛店猪店買一二百餘斤之烏喙將軍、以待陳肆而沽、驅至埠南屠獸場屠宰、比至屠畢檢驗時、適該場長公出、由高醫官施檢、遂以刀在臀部力割之、指謂肉內有米粒、凡黃膘米粒、皆須多納印子捐章倍（即國幣三元）王以無故遭受偌大損失、心實不甘、立將猪抬至公盛棧與之理論、因言語衝突、兩不相下、互扭至通惠門外警察署直轄分所、經張分所長澈究、遂共至該店以刀割前後膀蹄肌肉詳檢、幷無所謂黃膘米粒、當以電召該場場長及該醫官來所質證、該場則立覆以悉皆下班、未幾何隊長至、聲稱非另納國幣三元不可、張所長質以是項收入究作何用、彼答充作、食火張謂肉既無黃膘米粒、竟任意勒索、殊屬非是、當曉以大義、何滿面慚愧、俯首而去云、

蘇子收穫上市 市面頓呈熱鬧

【彰武訊】本縣四鄉村農產物、每屆七八月間、蘇子頗爲大宗出產、現正當蘇子上市之期、一班莊農人趕車者或人負者紛紛來城賣蘇子、山陰道上應接不暇、市面頓呈熱鬧、商號利市百倍而本市素稱蕭條、至此金融亦頗活躍云、

織工不作美 冲散野鴛鴦

【營口訊】本埠青堆子住戶、有劉志坤者、行爲卑劣、日肆吊膀術、伊之鄰佑多爲貧家婦女、或爲虛榮心所衝動、或爲環境所逼迫、伊則長日無事、專以探討婦女心理好尚爲能事、一與之接近、若磁引針、似珀拾芥、即不能開交、有王有財之女胖丫、年方登瀛、面目姣好情竇早開、醉心自由、拋定人盡可夫主義、今日早三時浪子蕩女、相約潛至圍牆下叢草間、大推露天牌九、孵決性的問題之際、惟好事多魔、爲紡紗場工人上工、行經該地撞遇、一双野鴛鴦未得暢所欲爲、各驚慌而逭云

匪勢猖獗 蓋平負郭一帶

【蓋平訊】本邑自入夏以來、城郭附近、即屢有匪賊發生、架票情事、時有所聞、近日快届收割時期、匪人之屏蔽將除、是以日甚一日、居民稍稱富有者、隱匿躲藏、疲於奔命、常此以往不知將何以善其後也、

延吉市所組織之 保甲自衛團成立

【吉延訊】延吉縣第七保所組織之保甲自衛團、於昨日上午九時、假延春舞台開成立會、當經第七保保長劉夢九、出席發表、保甲自衛團、刻已組成正副團長、各一名、正副班長、各十名團員一百五十名、共分十班每班正副班長各一名、團員十五名、均係義務職、正副團長、已公選認定、副保長于景伊充任正團長之職、進學衛三甲甲長韓夢九、充任副團長、就職後、除輪流訓練工作外、並負巡邏防哨職務、以資維持市內治安、次經警務局長、第七署署長省公署司法科警佐、警察指導官、均出席訓辭、至上午十二時閉會、由此延吉市內、對於匪患、及火警一切等、可望無虞矣、

撫順盜匪猖獗 聚夥包圍村落

【撫順訊】杏撫境、自春季以來、各機關首領、及指導官等、極力設法、禦防匪患、並有警察隊于大隊長尤關心民瘼、不時派遣中分隊長、常川赴各村梭巡、每遇匪時、切實剿捕、因之小帮匪人、莫敢入境、以致人民賴以安全、春耕之際、未稍損失、各百姓之歡欣、莫可言喻、眞不啻東北樂土也不意近來匪人、竟結成大帮突於日前晚十二時、由淸原竄來匪人三百餘名、匪首報字平推、天下走、德林、川山甲等、當將本縣四區趕馬河村包圍、經駐防警察隊、班長李玉淸、率警二十餘名努力敵抗、鏖戰二小時、匪勢不支、仍向淸原界逃去、結果、被匪方擊斃該村百姓崔玉占、李長富二名、奪去該村民團、所持之七九槍一枝、並將團丁帶至石磊子、始行放回、並綁去人票八名、而匪方被擊斃、打傷二名、打下機關槍筒一個、機關槍挑蓮一個、聞該匪等、擬將報仇、現正在與京界、大事聯絡中云、

圍場警務局長 赴任履新

【圍場訊】豐寧縣警務局長、王永厚氏、奉上峰命令、調任圍場縣警務局長、該氏業於日前、榮陞來圍蒞新、接印視事、聞該局長、得上峰之器重、嫻熟警政、下車伊始、頗爲各界歡迎、依次握手、申表謝忱、將來對於警政前途、想必有一番起色云、

御派侍從武官 前往衛戍病院慰問 日滿軍討匪受傷者

【濱江訊】皇帝陛下、御巡狩臨幸哈爾濱、以日滿衛戍病院、經討伐各地之殘匪、以致多有受傷者、皇帝陛下、爲慰問日滿軍各將士計、於九日下午三時、特派侍從武官、前往代表慰問云、

農會長患時疫 病情危篤

【興隆鎮】農會長于煥亭氏、自去歲九月間當選、視事以來、對於會務極謀整頓、操勞過甚、致染時疫、近日醫治罔效、頗形沉重、經醫田醫生診視、熱度至四拾有奇、一時諒難恢復原狀云、

妓女因債務難償 與客同逃

【撫順訊】千金寨中興街魯花班妓館、有妓女名彩仙者、貌僅中姿、年已雙十原籍河北省河間人氏、該妓在寨街、問津之人、以致債台高壘、計大洋四百餘元、故早著心不良、意欲潛逃、未得其便、不意日前、有該妓熟客尹若當者、保山東人氏、年齡與伊平等、於客歲聞、曾在該妓館東側、開設小飯館一所、素與該妓往來感情頗洽、因日來該飯館、生意不佳、賠累甚鉅、債台亦頗不少、實與該妓、同病相憐、遂將飯館關閉、而尹某弃得囊空如洗、每日僅在友人處寄居、與該妓雖熱度主人曾見、與其口角後、即窃衣物當賣、不幸又被該館相當理由、該館主人、只可歸該管分所訊問、尹某又無隙暗渡陳倉而已、嗣復與妓難捨、而無資往遊、只得乘忍個肚疼只要求尹某以後永不許再進伊之妓館、亦算告一段落、不料忽于前日晚九時許、該妓與尹某、脫債双双潛逃無踪、館主知覺後、在各要路、張貼告白云、如有知其下落者、酬謝大洋四十元、如能送到本館謝大洋七十元、正在追尋云、

縣境各區被水成災 調查缺乏食糧數目

【海城訊】縣境各區、前曾被水成災、以致損失頗鉅、而縣公署、爲明瞭各區水災後、缺乏食糧數目起見當通令各區農會、着手調查刻已杳竣、玆將共彙齊總數詳誌於下、

一區	二千三百八十二石
二區	四千五百六十七石
三區	一千五百石
四區	七千三百十二石
五區	九千五百九十八石
六區	六千四百四十九石
七區	七萬七千五百九十七石
八區	一千二百九十石
九區	六千八百二十五石
十區	二百四十八石
合計	十一萬七千七百六十八石

第一軍管區司令部 軍官人事異動

【奉天訊】奉天省第一軍管區司令部、玆奉軍政部令、軍事教官宮田次郎、任陸軍步兵上校、補第一軍管區副官處長、高橋水之助、任陸軍礮兵中校、補該部軍械處長、該部前副官處長孫維珍上校、于大臣調歸軍政部長、榮膺秘書長、任正身上校、以前已奉軍政部令、榮轉奉天地區部附、該二數官、以前成績卓着、此次榮任該部、對該部當有一番建設云、

奉垣律師公會 召開秋季總會

【奉天訊】本埠大西門裡瀋陽律師公會、成立有年該會長英昌阿、朱金元、作事非常負責、聞該會定九月八日、十二點三十分、在皇宮內、法學研究會、開秋季總會、並有重要事件、屆期高地兩法院長、及各報記者均蒞會參加云、

紅石磊署 剿匪獲勝

【樺甸訊】紅石磊子警察署長王長勝氏、於九月一日、派遣警士龍立臣、帶統警團士兵十二名、巡防搜剿行抵四區管界、爛泥溝子地方、與股匪文武等六名接觸對擊約一時之久、當場陣斃匪徒二名、得獲快槍手槍三支、大刀一把、餘匪見勢不支、各向林內逃竄、龍警士完整旗鼓、凱歌勝還長勝署長調遣得人、故獲搜剿長勝洵爲名下無虛云、

財歟！仇歟！ 怪漢尾追鳴槍 李萬林負傷倒地

【奉天訊】鐵西警察署直轄分所管內、南五路大街門牌十六號、劉煎餅舖內、住月房人李萬林、五十歲、山東武淸人、在奉以賣茶水爲生、於本月五日午後六時返家行至南五路東頭道口、由後方來一怪漢、叫令李某站住、李見勢不佳、乃拿步就跑、及跑至金升里房前、匪見已失望、乃鳴自來得手槍三發、將李某當時斃倒、匪未搶何物而行逃去、當時警方援覺、滋場將李某救護擡送稻葉町加藤外科所醫治聞李某頭部負傷、經醫治後

營口詔書競錄會 商科中學舉行

【營口訊】月之十五日爲友邦承認我國三週紀念之辰、各地除循例懸燈結彩、慶祝外、於是日皆主辦詔書競錄會、營口協和會辦事處主事、山路德杜氏以此盛典蓋敢後人、已函請各校選就選手六十五名、於是日早八時始、至十一時止、在商科中學校舉行、以作錄試、於六十五份中、嚴選優秀者二份、寄呈新京協和總會、審選俾資取捨云、

文教部派員赴奉 視察各私立學校 教育不良決嚴行取締

【奉天訊】奉市自政變以來、私立學校林立、有熱心於教育者、但亦有以爲投機者、一般青年學子、被其荒蕪者實大有人在、教育廳市署當局、以教育有關、曾屢次調查、呈請文教部核奪日昨該部爲澈底奉市各私立學之成績起見、派教育司視學官一徐來奉、由教育廳視學官巴基齡、市署文藝股主任李雨春二氏引導、於本月六日已赴各私立學校視察共設施內容、倘一不備、決定嚴行取締云、

奉天法院旁聽記
二審離婚案
她說他虐待遺棄難度日 他說她屢次失踪不安居

『錢能通神』或『金錢萬惡』這兩句話、我們怎樣去說、都可以的、設如有錢時、怎樣難的事、用錢却能辦到了、這可謂『錢能通神』的話了、設如被金錢僱使的人們、甚麼惡事、都能去作、或一文錢沒有的人而想出種種害人的計策去騙財、還可謂『金錢萬惡』的話了、今有少年馬龍驥者、家中擁有多金、惜不務正事、眠花宿柳、鴉片嗎啡、同時嗜好數年以來、弄得家產蕩盡、謀生不能、甚至自己妻子也要離去、這樣看來、不是金錢萬惡了嗎？今把少年馬某與其妻之現狀、述之於左、

馬龍驥、蓋平人、年逾而立家道甚富、人口亦衆、馬十九歲時、經父母娶于氏爲妻結縭後翌年、于氏生有一子（現已十二歲）夫婦感情、尙稱和順、惟飽暖生淫慾、眞是不假、馬看家中、金錢很多、乃不務正業、天天和盖平城內、一般浪人打混、久之眠花宿柳、鴉片嗎啡等的不良嗜好、他都染上了、雖經父母及于氏等苦勸、但是他也不知悛改、他的兄弟們看他不成器了、乃各自獨立爲生、所有產業、除給他十分之一外、其餘不准他干涉馬得了房產、遂即賣出、所得之洋、一方宿娼、一方嗜好鴉片等毒物、不數年居然變成窮民、當他們無法謀生之際、于氏便携幼子、與人傭工、以混生活、但于氏到那家傭工、馬即前去要錢買嗎啡用、氣的于氏曾呑鴉片一回、幸經救活、這樣儆戒他、他仍不改前非、去年十月間、馬又向于氏要錢花、于氏沒有給他、他便打于氏打傷頭部、當時于氏火性大起、乃至蓋平司法分庭、控他傷害等情、當他被釋之後、仍不改前非、于氏無奈遂又狀請離異、結果經蓋平分庭、准于氏離異、惟馬不服、上訴奉天高等法院、要求不離、今日經民二庭審判長顧國士、開庭審理、玆將當庭問答、錄之如次、

馬龍驥供

問、你是馬龍驥嗎？
答、是、
問、你多大歲數？
答、三十一歲、
問、你那兒的人呢？
答、蓋平縣、
問、你家在蓋平甚麼地方住呢？
答、蓋平本街、
問、你作什麼職業呢？
答、無業、
問、原審時于氏請求與你脫離夫婦關係、已經准予于氏離異了、你不服上訴、你有什麼理由呢？
答、她過門十二年了、出去七年、沒有音信、原審她說我虐待她、也沒證據呀
問、你們是那年結婚呢？
答、我十九歲那年結婚、
問、有孩子沒有呢？
答、有孩子、
問、孩子幾歲了呢？
答、十二歲啦、
問、她是那年由家走的呢？
答、頭一次她走出二年、叫我找回來了、第二次她又走了、一點音信也無有、
問、于氏說你沒錢養活她、她才出去與人家傭工呀、
答、我家有許多房子怎不能養活她呢？
問、你的房在那兒呢？
答、營口蓋平都有、
問、營口蓋平的房子不是你們家中弟兄的嗎、你的房子不是都賣了嗎？
答、我自己是賣了、
問、既然你自己的房子賣了呢、
問、你怎還說有房子呢？
答、家中房子也有我的呀、
問、不是你竟抽大煙打嗎啡家人管不了你、才給你點房叫你另過、你因無錢買大烟嗎啡、才把房子賣了然後你和別的女人打混、不養活于氏才在外邊住地方是不是呢？
答、不是那樣、我能養活許氏、
問、你還打過于氏嗎？
答、我未打過她、
問、你還犯過海洛英案嗎？
答、那是于氏擧的、
問、你爲甚遺棄于氏呢？
答、她由家出去、一點信也沒有、想養活她也找不着她呀、
問、既沒音信、你怎由同善堂把她接回家了呢？
答、那是她與我家爲的信、才知道她在同善堂當老媽呢、
問、你還常打她嗎？
答、未打過呀、
問、未打過、她怎告你傷害呢？
答、那是她自作的傷、
問、不要胡說了、有驗單可查、你不打她、她那來的傷呢、
答、我未打、
問、現在你請本院怎判呢？
答、我請求不離、

審至此乃問馬于氏、

馬于氏供

問、馬于氏你多大歲數？
答、三十一歲、
問、你娘家在那縣呢？
答、蓋平縣、
問、你也是蓋平人嗎？
答、對啦、
問、馬龍驥是你男人嗎？
答、是的、
問、在蓋平分庭、你爲甚事要和他離異呢？
答、我十九歲過門了、那年五月間他就打我、那時他家很有錢、但是他不學好竟抽大烟逛嫖子、以後還打嗎啡、因此他家中的人把他趕出來了、給他十多間房子、趕出之後他把房子賣了、天天打嗎啡、還睡媳婦去、我無法就回我娘家去了、後來他把我回家時他仍不學好、我就吃大烟了、
問、你吃大烟以後怎樣了呢
答、以後經醫院把我治活啦
問、那個醫院呢？
答、蓋平城內小五醫院、
問、這是那年的事呢？
答、我孩子三歲那年吧、
問、現在孩子多大了呢？
答、十二歲啦、
問、你男人說你由家走出去了、是眞的嗎？
答、經醫院把我治好以後、我母親怕我上火、把我接娘家去了、後來他也去了還向我要錢打嗎啡、我母親是孀婦、也沒有多少錢常養活我們三人、也是不行、因此我去老王家作工我到老王家時、他也常去要錢、以後我就去奉天同善堂當老媽子、他聽說我在奉天把我接回家了、到家後他仍不學好、因此我想出來住地方、他就打我我才告他傷害、
問、你告他傷害案、他說是你自作的傷呀、
答、不是自作的傷、是他打的、
問、你的孩子、已經十二歲了、最好找人說合、你同他回家過日子吧？
答、他是無業游民、自己吃穿都沒有、那能養活我呢
問、你告他傷害、是幾時的事呢？
答、去年舊曆十月初一日告的、
問、以後你又告他遺棄你來的嗎？
答、是的、
問、你頭上的傷疤就是他去年打的嗎？
答、是的、他用鞋拔子打的
問、你說是他打的、有何爲憑呢？
答、卷宗內有傷單可查、
問、你一定要和他離婚嗎？
答、一定離婚、

至此審判長宣諭、本案今天辯論終結、候本月十六日上午宣判、饗押去吧、遂閉庭

第一軍管區司令部 發表國軍剿匪捷報
通化金川擊斃匪徒甚多 東豐海龍岫岩均獲勝利

【奉天訊】奉天第一軍管區司令部、混成第二旅步兵第二團之一個連、於三日午前八時、在通化北十七秆坎山溝附近、與平心東江好等合股匪遭遇、戰一小時餘、匪不支、向東方潰去、此役斃匪首平心等三名、傷十餘名、官軍無恙、又鹵獲步槍一枝、子彈八十粒、手槍一枝云、

【又訊】混成第六旅步兵第六團、李裕平團長、率步兵一個連、於三日在金川縣第三老嶺、與不明之匪團二十餘名遭遇、交戰一小時、斃匪四名、傷匪十餘名、匪見勢不佳、遂逃於密林內、此役據獲洋砲一枝、手槍一枝、救回人票二名、官軍無恙云

【又訊】混成第六旅、騎兵第九團馬排長指揮騎兵兩個排、附機關槍一挺、三日在東豐縣第三區掃蕩中、據報該縣警察隊、在瓦房頂子與匪首南北合平推等、合股匪百餘名、激烈交戰中、馬排長聞訊、當即急往應援、到達該地、正值警察與匪、白刃交加、肉搏激戰、該討伐隊、於槍林彈雨中、當即加入戰團、戰經一小時餘、匪向西北方潰去、此役斃匪六名、傷匪十餘名、救回人票二十餘名、警方隊員負傷三名、國軍討伐神速、故能建此殊勳、實不愧爲精軍云、混城第五旅步兵第五團張營長指揮步兵兩個連、附機關槍四挺、於三日午前五時三十分、在海龍縣老家頂子附近、與匪首超旅、長勝等合股匪、約三百名遭遇、戰約三小時、匪四散、此役斃匪四名、傷匪十餘名、救回人票二名、官軍無恙云、混城第一旅騎兵第四團趙連長指揮一個連、於二日午後六時、在岫岩東南葛藤峪附近、與匪首趙慶吉五龍合股匪、百餘名遭遇、斃匪三名、擄獲步槍一支、子彈二十發、救回人票二名、官軍無恙云

日警署長 由奉來新視事

【新民訊】日本警察署長、堀井氏、另有他就、已誌昨報、所遺之缺、未便久懸、茲由西豐縣、日本警察署長、市之瀨氏、接充、該氏已於昨午前九時二十二分搭奉山列車抵新後、當即到署接任、是時日滿各界、均赴站歡迎、盛極一時云、

騎兵中隊出發 剿匪勝利

【西安訊】七區二道河子鎮、邇來青紗障起、匪警頻傳、一般負防衛之責者、率皆苦於奔命、大有顧此失彼之勢、實屬風雲緊急、地方危險之時也、我鎮第二騎兵中隊房中隊長、目覩時艱、意非痛剿、不足以挫匪勢、略盡職責、有鑒及此、乃於日前率隊出發、前往大河村一帶搜剿、行至該村大波頭山後、突遇匪首占山東洋率夥黨二十餘名、在民戶劉恆家造飯充飢、當時對峙、互相射擊、約戰一小時、張王二分隊長、奮勇當先、擊斃賊匪一名、即將首級割下、匪勢不支、旋即逃竄、此刻亦至晚九時許、協力追捕無踪、原隊歸返防地、割來匪之首級一個、懸掛卡門示衆云、

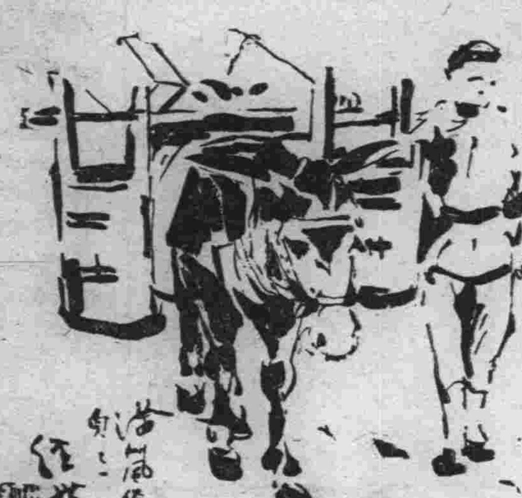

羸馬駄雙桶沿街賣水　廖經世

本溪防空協會 警甲商團集合
準備防空消防演習

【本溪訊】本溪縣當局由大泉指導官、傳諭令諭、實施保甲制度、急極進行、逐日作各式演習、大有進步、以期造成模範、於五日警甲商團集合、實施防空、消防技式演習、在大堡北山所作方式、敵方來侵、並燒房屋、我警甲先峯隊、竟與敵激烈大戰、消防隊牽水龍車、急往救護、團員擔水捕救、精銳異常、警甲在一署院、內作後援隊、連山關大隊長、中代良三氏、憲兵隊長、內海末次郎、守備隊長、濱野直正氏、警察署長、田上乾吉氏、王縣長、參事官、指導官等、向衆警甲隊副訓話畢、我警甲隊、在大堡地方、敵方與我隊、激烈大戰、急待救援、我隊立即出動、一聲令下、縣街警備各要隘、設崗五六人、井然振作、集合共五百之衆、迅速涖臨戰地、散佈與遍野、作戰技式訓練得法、各佔優勢地點、突破敵陣、得勝奏凱、消防工作亦告完畢、威武堂堂、原隊到大堡學校、體育場、大隊長、王縣長、參事官、等訓話、頗爲獎勵、此番演習、天氣炎熱、汗流如洗、不避炎暑、長官指揮有方、警甲團員、認眞去作、成績良好、實堪欽佩云、

哈市新裝電話 通話將延至本月底

【濱江訊】本市電話、因業務日繁、原有之號數、不足應用、刻又將市內電話新增設三百號、預定於九月一日開通、茲因內外接綫繁難、屆期未能完全通話、今通話者、僅數十戶、現聞電話當局、將取漸進辦法每日隨接隨通、預定三百號全部開通、須延至月底、而各用戶、以電話局未能履行期限頗多有嘖言云、

納妾得寵 擊斃髮妻

【秦皇島訊】本埠阜興池胡同、住戶霍瑞五（即華昌東財東）家資豐富、頗有財源、杳霍某髮妻尚在、復又納妾一名趙小蘭、乃本街著名野雞、自該妾過門後、頗得乃夫之寵愛、以致妻妾三人、時常爭吵不料於日昨上午十時許、不悉因何該妾趙小蘭、竟將嫡妻擊斃殞命當將用手槍、將自己腹部射擊一彈、彼時被霍某驚覺遂將其妾、用人抬送秦皇島醫院醫治、同時並將伊妻被斃情形、呈報於該管公安第三分局、該分局長聞訊後、一方飭令所屬、至肇事場驗視看護外、復經該局長、將經過情形、呈報山海關總局、又經該總局、移文於臨榆縣政府、當經該府令檢驗、照移文原供無異、杳霍某不幸於事發先後、知觸法網、罪在難赦、故暗托商會主席石輔升出首、暗中奔走、嗣後如何法辦、容訪再誌、

哈埠賽馬成績 獎金竟達七百餘元

【濱江訊】前於一日、爲哈爾濱國立賽馬場、秋季第二次賽馬之第二日、是日天氣清和、秋風撲面、到場人衆極其踴躍、茲將競走成績、及獲獎數目、簡誌如下、

第一回繫駕競走、爲四號馬獲得第一、得獎金九十九元九角、第二回抽籤馬競走、二號馬獲得第一、獲獎金一百五十九元四角、第三回繫駕競走、九號馬獲第一獎金二百三十二元九角、第四回抽籤馬競走、五號馬獲第一得獎三百六十六元四角第五同古呀馬競走二號馬獲第一獎金四百十一元、第六回繫駕競走、十一號馬獲第一、得獎五百四十一元一角、第七回、障得競走、五號馬獲第一、得獎金六百三十八元第八回新古呀馬競走、一號馬獲第一、得獎金七百十六元八角、第九回抽籤馬競走十號馬獲第一、得獎金七百五十二元六角、第十回繫駕競走、二號馬獲第一、得獎金七百九十四元三角云、

一夜兩起綁票案 警署嚴密偵察中

【濱江訊】馬家溝北平街、五十五號、稱興祥猪肉舖、經理人馬純、年五十二歲、河北人、因近來生意興隆、家中頗有積蓄、已被胡匪所垂涎、於日昨下午七時許、忽有人叩門、經馬某詢問、謂係市署檢查肉者、將門啓開後、闖進四人、一着洋服、四人穿長衫、掏出手槍、百般威嚇、將衣物翻搜畢、事主馬勒架走、後經報告該管分所、當派警士前往行至極東方俄人關達基花園附近、見前面發現馬車以槍射擊後、而胡匪、亦同時返擊、以時值青紗障起、胡匪攜票即行遠颺云、

又訊、延福街三四六號、住有劉福者、亦於是日晚十一時許、闖入胡匪十餘名、進院後、將其子學孟、及其姪學譜二人綁上、擬即架走、更夫張其安被匪擊斃、因該宅與匪抵抗、將劉學彥擊傷、即行逃走、後經警察追擊、將學孟棄下、只帶學譜一人逃走云、

奉天瀋陽縣 農村青年訓練所
籌備設立之要旨（下）

第五條 訓練生人數以百名爲限、期間以一年爲限、全部收容舍內、

第六條 本訓練所生之旅費被服、其他皆屬自備、但每月津貼每人五圓、

第七條 由本訓練所卒業者須充村僱員三年、倘於期限滿了前轉職或免職者、須償還津貼全數、但有特別事情者、不在此限、

第八條 本訓練所置左列職員

		（現在案）	（將來案）
所長	一名	縣長（兼）	（縣長）
副所長	一名	參事官（兼）	（參事官）
教務主任	一名	副參事官（兼）	（專任）
事務主任	一名	中學校長（兼）	（專任）
學科講師			
一、倫理		末定	（專任）（專任）
二、村政一般		內務局長（兼）	（專任）
三、農業一般		日本人講師（專）	（專）
四、林業一般		日本人講師（專）	（專）
五、保甲		警務指導官（兼）	（兼）
六、體育		滿人講師（專）	（專）
七、日語		日人講師（兼）	（兼）
八、數學測量		日人講師（兼）	（兼）
九、實習		全體	（全體）

第九條 本訓練所之學課時間、以冬季爲主體、夏季以實習爲主體、由所長定之、

第十條 對於本所卒業者與卒業證書、成績特別優秀者、酌與特典、以資格獎勵、

第十一條 本訓練所自康德二年十月一日實行、

第十二條 本規程倘有完善處、隨時得由縣長改正、

三、訓練所設置費所要維持費概略豫算書

總預算額	三九、五〇〇圓
內譯	
一、設置費	二五、〇〇〇圓
甲、家屋修築費	二二、〇〇〇圓
乙、購置費	二、〇〇〇圓
丙、雜費	一、〇〇〇圓
一、訓練所維持費	一四、五〇〇圓
甲、人件費	五、五〇〇圓
乙、訓練生補助費	六、〇〇〇圓
丙、旅費	五〇〇圓
丁、物件費	二、〇〇〇圓
戊、雜費	五〇〇圓

說明

本縣與別縣情形特殊、縣公署居於奉天市、並無縣城、以縣公署位於全縣之中央、又處在近代都市特質具備之奉天市、故計劃將本訓練所、設於奉天市以便易於指導及監督、蓋本訓練所爲農村之對象、關於農村之進展至爲重要、一般訓練生、既學得一切之知識、亦宜實地練習爲要、倘不躬行實踐、則恐難達到地方農村指導者之目的也、

此外依本縣財政之現狀、及農村青年生活之程度而言、則本訓練所、設於城內不甚相宜、況有其他種種理由、更非所宜、是爲本訓練所不可設於城內之最大原因也、

以縣公署參事官、指導官局長等之兼任本訓練所講師官之、倘處於交通通信情形不便之下、其往復既須甚長之時間、並須甚多之經費、職此距離較遠之處、不但諸多不便、且難發揮本訓練所之精神、

經攷慮之結果、宜物色交通通信、比較便利、而富有農村特質、且訓練所與實習地覓得如斯相當之地點、相信距離切近之處設立之、倘能將來間接對於縣政獲益不淺

玆將裨益之處、臚列於左、

一、本縣自事變以來、未經舉行村長副會議、或講習等事因署內或他處缺乏相當收容之場所、故未舉行、如將來遇有召集村長副會議之時、可選拔優秀、收容入本訓練所、在適當時間內訓練、或傳習之其益一、

二、夏冬兩季所開之教員講習會、徒以口頭上講習、倡導勤勞教育、若不施行實際教育、則效果甚微、故擬將來於夏季開催教員講習會時、將全縣教員、分爲兩班參與本訓練所訓練生內、共同實習、俾得實際之效果、其益二、

三、縣公署吏員、可以利用本訓練所之教練場、或運動場、得以增進吏員之健康、其益三、

四、本縣中區中學校僅能收容二百五十人、且校舍極舊、今夏雨期已有教室、及廚房門場倒壞、不堪使用之情事、房既窄小、並乏運動場所、難謀發展、將來以校舍遷入本訓練所內、則該校之發展可期待也、

四、卒業生之處置方針

一、本訓練所亦可稱謂村僱員訓練所、因爲將來擬將卒業生派在各村公所充僱員、以資改善村政指導一般村民、所以今後倘欲確立村政、須先決定村內之治安、教育之發達、農產業之改良方爲有效、

今次由村長副嚴選受一定期之訓練、其訓練內容、以村之實際業務、村僱員所負擔事務之熟練、以資輔佐村長副、但任村政之事務、將來定能收得莫大之効果、

二、卒業者、派遣各村、對於村之經濟教育土地產業交通風俗習慣等、悉須調査研究、每月報告縣公署一次並須調査研究左列事項、一、農村事情改善困難事項、並當局指示事項

三、訓練生須有互相連絡研究之機會、召集於區公所或縣公署均可、以資爲經濟的訓練、互相研究討論而期成績向上、

四、本所擬將各村僱員全部收容訓練一次、是以全縣三百名之僱員、一年訓練六十五名、五年全部完了、倘將來將僱員皆受一次訓練後、本所即合併中區中學校、豫定改編爲農學校、

五、本訓練所生之心得

一、吾儕期爲農村之模範青年、須嚴守左列條件、
一、公平無私、誠心處世
二、重守信義、
三、嚴肅禮儀、
四、善養勇氣、
五、名不求官知、而功欲建於野、
六、須排除空論、要實踐躬行、

二、吾儕希望爲模範農村建設之勇士、

三、吾儕須邁進農村之治安確立、

四、吾儕須努力農村之德風振作、

五、吾儕須設法努力農村之產業、交通、教育振興、

朝陽明年禁種鴉片 栽植菓樹補償所失

【朝陽訊】查本縣栽種鴉片、已有年矣、自建國後、早擬禁止、祇以驟然停種、以致農民、反有所失、是以取漸減主義、茲經規定於明年、決定嚴禁、本縣縣署、爲此預先佈告農民、試種各種菓樹、以期獲益、已由縣派人、購辦樹種、俾便栽種、行見由軍閥時代、遺留之毒物將一掃而淨云、

樺甸紅石鎮警隊 剿匪獲勝

【樺甸訊】本縣紅石鎮警察署署長王常勝氏於日前派何巡官、帶統警團、合兵百名、出發剿匪、行至葦沙河高登場地方、聞匪首東邊好率同夥匪、三十餘名、不時竄擾、當經跟踪追尋、遂即接仗、對壘三小時之久、陣斃匪首東邊好一名、及匪徒十三名、得獲大小槍械十一支、官方惟自衛團員于耀田左腿部受輕微傷一處、警團奮力激戰、匪方見勢雄勇、力難支持、分向密林竄逃、聞該署長、仍在極力遣員偵查堵擊中、此次之大獲全勝足見其調度有方、與各隊之精悍英勇也、

安東省署擴大建築 總工費共十三萬元

【安東訊】安東省公署茲以廳舍、不敷應用、自今春即議成懸案、聞該項建築工事、業於本月二日、在新京投標、結果被安東水間組以十二萬八千元費投仲、已於五日、通知省公署、並定七日午前十一時、舉行地鎮祭、該廳舍係三層樓、總面積爲二千一百二十四坪、另外又建築自動車倉庫、面積爲一百七十一坪、運轉手及警備員宿舍、爲一百六十三坪、聞此項工事、本年內即可完成一部、能使用、至其大門台階等、約明春即可竣工云、

三匪夤夜行搶 運旺得贓而逃
甄恒信家損失百元

【奉天訊】南市場警察署管界內、千群里門牌七號住戶甄恒信家、於四日午後九時廿分、闖入匪徒三名、一持八音手槍、二持自來得手槍、威嚇事主、自行搜翻結果搶去、金票二十元、零錢三十元零五角、國幣四十八元即奪出門走甄某急赴該署報告、待警方蒞場時、該匪早逃遁無踪云、

安東市內粥廠結束 助資遣散難民 免票送還原籍

【安東訊】本市自當水災後、會經本市各機關及各慈善團體、設粥廠數處、及難民收容所、近來該粥廠因經費關係、即告結束、惟收容所內、尚有百數名無家可歸之難民、向萬字會呼籲求救、聞萬字會當酌給生活費以維其生、有欲返原籍者、該會並代向輪船公司請領免票、送返原籍、是以百餘名難民均受實惠、藉免啼飢云

圍場四鄉大旱 設壇祈雨天降甘霖

【圍場訊】本邑入伏以來、天時大旱、四鄉人民驚慌、苦求不雨、縣長王永蒼參事官、神田重太郎、副參事官、岸川、第七旅騎兵四十三團團長、警務局長王永厚、指導官、宮下猛、吉森清、東良平、爲救民拯荒即於日前傳諭斷屠三日、設壇祈雨、每日上午八點、親率各法團商民於炎日之下免冠跣足、供抬龍王神駕滿街遊行、焚香跪禱、虔誠苦求、經云誠可格天乃竟感動神庥第一日設壇、八點半、天即立降甘霖、縣長參事官等仍毅然冒雨祈求、不畏泥濘者三日、似此爲國爲民、不辭勞瘁之苦心、眞我圍邑人民之幸福云、

慰問本報讀者 ——本社派遣電影班—— 定期赴各地放映

一、宗旨　本報爲酬謝讀者起見、特派電影班、定期赴各地、慰問讀者、

一、期日　由九月一日起、

一、巡廻地方　公主嶺、梨樹、四平街、昌圖、開原、西豐、鐵嶺、法庫、康平、奉天、遼陽、海城、大石橋、營口、蓋平、熊岳城、新民、錦縣、山海關、遼中、撫順、本溪、鳳城、安東、等地順次放映、

一、巡廻狀況　隨時在本報地方版報告、

一、影片　春風萬里（五卷）日本（五卷）燦爛之滿洲帝國（三卷）滿洲國全貌（三卷）滿洲劇淩波仙人（三卷）

一、免費觀覽券　凡携帶各地分社向本報讀者所贈之免費觀覽券、得任意觀覽、

大同報社啓

胡匪狡猾聞剿潛逃

【依安訊】邑警務局、昨晚據劉國忠店警察署電話報稱管界白家園子發現股匪七八十名盤踞等情、當派小林指導官、及范楊二隊長、率警二三十名、携帶機關槍迫擊砲等、乘大板汽車即時往剿、今朝該隊歸來、謹將訪聞所得、採誌於左、警隊於午後六時許、奉令乘大板汽車馳往、首抵劉國忠店警察署、天已入暮、立遣幹員往探、據報匪等現正在白家園子東里許、高禾盤踞、於是即與劉國忠店警察署警士會同前往、以充實力、至則搜索、鳴槍射擊高禾深處、豈意匪無應戰、同時騎兵二十五團剿匪隊、亦行來剿、於是軍警聯合、猛進入內、發見三尺餘深工事（土壕）卅餘處、帳篷（以鄉村婦女布幔爲之）九座、匪等杳若黃鶴矣、蓋胡匪狡猾、偵知往剿彼等即乘機順深禾內逃竄矣以致徒勞兵力、此輩言之髮指、誠堪痛恨、幸青紗帳轉瞬即撤、彼時醜類即無所施其狡獪云、

開院廣告

順天醫院

院長 醫學博士 小橋茂穗
內科
小兒科 平壤醫學士 姜東完
性病科 皮膚科 京城醫學士 廣本五郎

新京東三條通五四番地（新京日日新聞社迺北）
電話六九二八番

耳鼻咽喉科專門

診療時間 自午前八時至午後六時 星期午後停診
院址 新京梅枝町四丁目二番地（領事館前東三條通橋角）

公主堂 三井醫院

院長醫學博士 三井忠
隨時入院 應召出診
通曉日語而願爲看護婦者來院接洽
電話二七〇三番

吳長麟堂 聘請柏田忠一大律師 爲本堂法律顧問

本堂於康德二年七月一日聘請柏田忠一大律師爲常年法律顧問今後凡關於本堂及業主之財產名譽均由法律顧問依法保障或保護之特此聲明

奉天 吳長麟堂 謹啓

法學士柏田忠一 受任吳長麟堂法律顧問啓事

本律師於康德二年七月一日受吳長麟堂業主聘爲長年法律顧問今後凡關于吳長麟堂及該業主所有財產名譽本律師均依法負責保障或保護之特此聲明

哈濱道裡石頭道街二〇 柏田忠一啓

鐵骨橋梁　五金製品　製造各種機器
土木建築　設計製圖　其他承辦

北滿唯一之大鐵工廠 如蒙參觀 局勝榮幸

服部組

國都新京住吉町二丁目八番地

（服部組鐵工廠全景）

鐵工部 土建部 電話（長三九六三番 長四八四四番）
本部 奉天浪速通三五〇番地 電話三七六九番

新京鐵路局啓事

本鐵路局定於九月十五日遷移吉林同時改稱吉林鐵路局即日開始辦公特此廣告

新京鐵路局

水果時節

—談交易不重和氣生財　連罵帶打算是生意經—

（四）

頭道溝富士町的鮮貨棧交易，那完全與一般水果店生意不同，除去他們是單作批發整貨以外，同時到鮮貨棧去的主顧們，他們賣買生意的構成，

手腕　也遠不似一般主顧們的老調

在車站附近的這富士町鮮貨棧街，在那兒五更天以後，已是喧囂一片，貨車來到的時候，各貨棧的夥計苦力們各各抱着到站上去，接着的是吵嚷與搬貨交響所發出的洪亮聲浪，車站的混亂以後就該輪到貨棧單獨的

喧嚷　剛由火車運下的貨物，又開始經貨棧用批發的形式再轉到各商舖去，現在新京是鮮貨上市的時節，各貨棧忙着搬運的當然主要的要算是鮮貨，不但這個時節是這樣，據我們的調查，每年中的貨棧

交易　也是以鮮果爲首要，所以在富士町貨棧，新京市的市民卻將它渾喚作鮮貨棧，反倒將街名忘掉，足見鮮果業給一般人的印象，是甚於其他了，

現在恰好是這日子，如果我們到鮮貨棧參觀一下，那麼那鮮貨棧批發鮮貨的情況當可領略一下，各色的鮮果從南滿線各地被裝上火車以後，再運到新京的車站，由鮮貨棧主人的忙碌　再轉運到貨棧以內，在那兒就

開始　將外地的鮮果推銷在新京市上了，

鮮貨棧是擔承這批發的生意，富士町那些鮮貨棧是包攬了全市滿人方面的生意，所有滿人的鮮貨店，他們都要到富士町鮮貨棧去躉貨，所以富士町的鮮貨棧也就爲滿人方面水果業活動的策源地，鮮貨棧與水果店間的交易卻有一些趣味的事故，他們的交易不講

和氣　生財，這個我們去立時有使這感觸，在那鮮果堆積起來壘成像小山瓣似的，那些賣買人們互相都放足了氣力拉長嗓門在那一五一十的講價在最終搬貨的時候，挿演一段滑稽的短劇，比方鮮貨棧與水果店對某項鮮果彼此講好價錢以後，當然要開始運貨，然而買主總要求添頭，貨棧是不肯的，

結果　惟有『搶』，嘻皮笑臉的搶，連罵帶扯的搶，然而這卻成爲一種積久難反的習慣，若說彼此有傷和氣吧，但是第二天見面依然笑逐顏開，但主顧不要禮貌，貨棧也絕對不拒絕，在用搶的方式去要添頭外，鮮貨棧與水果店床攤間的生意還有一種

特別　的風尚，就是講生意說價錢買賣主之間，總是帶罵帶打的武場面，這邊價錢如果要多了，那邊就由三輩以上罵下來，如果這邊還價過低，那邊也一樣，連男帶女罵個一乾二淨，否則卻來一搥，去一腿，經過了這些過程之後，於是生意漸臻

成功　之境，不過最後仍忘不掉搶的一幕，這是新京水果時節鮮貨棧上特殊的風味，也許一般人僅知道現在水果上市卻未及留心其他，這裏記者來補述一點水果批發處的文武帶打的生意經也許不算多餘吧？（完）

馮國璋控訴中原日報

君康

民國初年河間馮華甫（國璋）綰節鉞，膺方面之寄，聲勢甚爲煊赫，時北洋軍閥勛望最隆者，厥有三人，一正定王士珍，一合肥段祺瑞共一即馮氏也，王龍段虎馮狗之稱，遐邇騰播，耳熟能詳，北京有中原日報者，因事不滿於馮，乃斥馮爲狗，馮閱之大恚，呈控該報於袁項城，請加封閉，袁不之許遂又訴該報主筆程小蘇於審判廳，以損壞名譽爲詞，小蘇曾長安慶六邑中學，且歷任皖教經費管理處長等職，雖文士而甚倔強，遂提起申辯，並稱狗爲君子，與反哺之烏，跪乳之羊，報主之馬同爲忠孝節義之四獸，又謂昔蜀吳魏三足鼎立，諸葛公昆季，擇主而事，時諺且有蜀得其龍吳得其虎，魏得其狗之說，馮狗之稱，初非編者一二之杜撰，狗何辱於人，吾輩欲效狗之忠義勇毅而不得，何有於侮辱云云，馮不能勝訴，嗣卒以調停了事云，

誰最愛打架？

伯父「你們家中誰最愛打架呀」

他「我大哥」

伯父「那麼他跟誰打架呢？」

他「那當然是我呀」

◇

經濟教授—在稅制裏有直接賦稅和間接賦稅兩種，我不是講過了嗎？那麼你們給我舉一個間接賦稅的例子，

學生—狗稅，教授—這是爲什麼？

間諜

（19）

彭道甫著　陶鉉人譯

奧匈參謀長來特爾上校

一種柏林報紙叫做柏林午報的訪員，同時也是普拉克報紙訪員，於五月二十六日投一則通訊於柏林午報，內容是敘述奧軍師部參謀長亞爾弗來特，來特爾上校用槍自殺於維也納一家旅館中，一九一三年五月二十七日他又以電話向柏林報館作下列的報告，

參謀長充間諜？

（專電報告）

一九一三年五月二十七日於普拉克

關於普拉克第九軍參謀長來特爾上校星期日在維也納旅館中自殺的猜測，引起了驚人的謠言，這些傳說都異口同聲的說爲自殺原因，和最近發見的間諜案有連帶關係來特爾上校出身於寒苦家庭，然而用途很大據說他因爲那天奉到陸軍部的命令，因而在晚上自殺，來特爾上校是陸軍部下面間諜區的負責人員，因此他能夠和易於使他瀆職的各方面發生關係

這一則新聞開始即發表在柏林午報上面，奧國報紙的新聞記者雖然已經知道得很清楚，上校犯間諜的重大嫌疑，新聞記者雖然對於他猝死因的聯繫認識得清清楚楚了，然而他還是認爲先把新聞發表在柏林報紙上，較爲安當，在他以爲這樣奧國檢查機關不能將這回事情完全保守秘密而且這樣才可以使奧國無法可施，如果新聞先交到奧國報紙去，那末這家報館大概永遠不會叫這一則新聞和世人相見，報紙立刻會被檢查去，或許因此竟會禁止出版而且沒收，這樣辦法對於出版者也有重大的物質損失，至於柏林午報則爲奧國檢查機關的權力所不可及的，新聞記者的確絲毫未曾失算，報紙出版了不久在注意軍界事件的人中間即風傳起來了，德國參謀本部即在這一天中午向維也納官廳去探聽本案的消息，世界各國的新聞記者都奔向維也納有關係地方去採訪關於這一方面的比較確實的消息奧國參謀本部的人員都到偵查機關去訪問，想在這方面至少可以得到確訊，皇帝弗冷次約瑟的耳目，在這一天的中午也還是一樣的爲其周圍所隔絕，到了晚上，普拉克的世界大報館聯合機關的特別情報才到維也納來，這般人都是甚麼也不懂得的，然而在職業方面的訓練是受得很多了，奧國官廳，自己對他們上司雖還保守着絕對嚴格的秘密，然而報告早已成篇地出來了，把經過事實一一和盤托出地說明白了，全世界人類傾聽着這位來特爾上校的消息，他是奧國參謀本部的軍官，是陸軍部多年的間諜區長官，老早就在爲俄國間諜服務，凡是對軍事有意義的東西，他一概出賣給俄國人，也許凡是經過他手的德國軍隊秘密也被他出賣出去，

改造莫斯科

克成

莫斯科爲昔日沙皇時代最著名之大城，現由蘇俄政府方面擬定十年計劃，將該城大加改造，使成爲近代化之城市，並擴充其市區面積較今日大逾一倍以上，惟對於市內克萊琳像及其他國家紀念碑像，皆將加以保存，此新十年計劃中，包含下列諸設施，

澈底改造今日廣一百十一方哩之莫斯科城，使市內人口自三，五〇〇，〇〇〇增至五，〇〇〇，〇〇〇人，重行劃分商業區與住宅區，擴充市區土地面積增建大規模之平民公寓場所，市內原有之森林區，闊約六英里，將加以保存，將來用以作環繞大莫斯科市之藩籬，新市內之建築物，最低不得少於六層至於沿河濱及面臨廣場之房物，高度規定自十至十四層，

紆曲市內之莫斯科克伐河流（長二四九英里）蜿轉流入裏海）將爲新市中之主要脈絡沿河兩岸長約二十英里，將建以花崗石之河堤橫跨河上者將所有新建或改建之橋梁十一座，

新市內將有一橫貫全市中部之列寗街，市中之紅廣場面積將較今日所有者達一倍以上，新市人民居住地面積增加達一五〇，〇〇〇，〇〇〇方呎，全部將建築專供市民居住之房屋，故將來莫斯科市民每人居住所佔之地位，平均爲六十至七十方呎較之今日僅四十方呎者舒適多矣，

市內各房屋皆將採用最新式之『中央供熱』裝置熱氣由各區建之熱氣總機關供給，蓋莫斯科氣候，週年均極寒冷也，

現蘇俄政府已將此項十年計劃發交國家計劃部，命其估計全部計劃所需經費云，

滿洲風俗集錦

第三章　迷信之部

▼▼……（一）……庸盦居士

一〇、兒童不吃豬耳朶　說是沒耳性，即是健忘也

一一、兒童不吃豬腦子　說是忘性腦子大

一二、兒童不吃豬尾巴　說是夜間走路怕後，彷彿身後有人跟隨着

一三、兒童不吃豬蹄肉　說是將來生子恐六枝，即多一指也，

一四、兒童不吃魚子　說是不識數，

一五、兒童不吃豬唇肉　說是將來生子必缺唇，

一六、兒童不許產婦的稀飯　說是愛走尿，

一七、兒童不吃葱蒜同吃　俗云『吃葱不吃蒜、爹媽死了不見面』

一八、兒童吃餃首不扒皮　俗云『扒皮死舅舅』

一九、兒童不坐簸箕　俗云『坐簸箕人來風』人來風即有人來越鬧的歡也，

二〇、兒童過生日必吃雞蛋　說是吃雞蛋咕嚕病，吃時須將雞蛋在身上咕嚕咕嚕

二一、兒童身服破了，不得在身上縫，如必縫時，口內須啣一簪，否則有誣其爲賊也，縫時有歌曰『針是頭線是尾，誰賴小孩作賊，縫誰嘴』

二二、兒童不出新正月不准剃頭、俗云『剃頭死姑姑』

二三、兒童在伏天不許剃頭　俗云『伏天剃頭病硬』又曰『妨姑姑』

二四、兒童二月二剃頭　謂剃龍頭

二五、兒童清明日剃頭　說是『頭清眼明』

二六、兒童日間不弄火玩、說是夜尿被，

二七、兒童不倒坐門檻、說是有債戶監門，

二八、兒童不雙脚踏門坎、說是饑荒不離門，

二九、兒童不嚙指甲與衣服　說是有災，

三〇、兒童不斫門，說是生耳底，

三一、初生嬰孩對牧生婆撒尿，妨姥姥，

三二、小兒夜啼，說是吵夜當爲紅紙貼，貼十字路旁其詞曰『天荒荒、地荒荒我家有個吵夜郎，行路君子念三遍，我家小兒一夜睡到天大亮』

三三、小孩吵夜，說是有夜星子（夜星子詳後）

三四、小孩誤吃狗食壽長、俗云『吃狗食活九十』

三五、沒織完的衣服或鞋襪不給小孩試穿，說是將來受沒頭沒腦的氣，

三六、小兒誤食，貓食長癬

三七、小兒兩天不笑人，俗云『先笑後笑，隨後就到』

三八、小兒陰天不學啞叭、說是，將來可巴（即口吃也）

三九、小兒不指虹，說是爛手指頭，

四〇、小兒不肆秫稭，說是拉飢荒，

四一、小兒日間不往臉上抹墨，說是夜間害怕

四二、兩個小兒不使一盆洗臉水洗臉，說是愛打滑，如果在一盆內，須唾兩口吐沫，

從秋說起

—看紅葉—（上）

（六）　陵

甲戌除夕，瑩叔自哈濱來，於時冰雪載途，夜色暗然，相與裴徊巷衢間，時見紅燈熒熒，當簷懸掛，瑩叔曾有詩曰，深夜高堂停蜜燭，兒時舊夢記還眞，今朝獨向天涯去，白雪黃雲訪故人，

元日天色未明，即忽忽起，相偕作吉林北山遊，夾道崗巒起伏，滿生娑羅樹，紅葉不脫，詢屬奇觀，想他人此時，正柏酒椒觴，共樂團圓，寧知此中佳趣耶？

北山石磴，高百三十七級，望江閣高踞山嶺閣左牛山之中，有酒家怡綠山莊，時方一中年村姑，倚欄佇立，余戲謂瑩叔曰，此當爲卓文君也，司馬相如何在乎？相視輾然，

午間輕雲澹霧，風霰淒迷，同至北籠雪林下留影而返，瑩叔亦會有詩記之曰，寒山兩面娑羅樹，三百車程半日勞，自是吉林多氣象，望江樓外雪如濤，

豆腐西施

張良慕

在虹口一帶，祇要提起了豆腐西施的名字，那是可以說得婦孺皆知的，

豆腐西施不詳其姓名，祇知伊家里是開豆腐店的，因爲伊生有一副怪討人歡喜的臉兒的緣故，所以人們就給伊這樣的一個雅號，伊平日的處世藝術是很有研究的，在老太婆面前會說佛法無邊，在老頭子面前會感慨着世道艱難，這樣待人的手腕，使人感到很舒服的，況且在伊伶俐的嘴裡，叔叔，伯伯，阿姨，好婆……的口吻，更是多麼動聽呵！

可是近來豆腐西施對於裝飾上終是打扮得花枝招展似的，學起漂亮來了，就是待人方面，也搭起十足的架子來了，祇要伊打扮好出去的時候，那幾個愛管閑事的鄰人便會打趣着說『喔』！時髦阿姐來了……那知人家對伊這樣打趣後，畢竟帶起一副寡婦式的臉，像煞有介事，一點也不睬你的，由於這個緣故，却引起一般人的懷疑了或許伊在外面有什麼花頭大概又是幾個月之後，據說豆腐西施再也不打扮得花枝招展的出去了，一天到晚的睡在家裏，

『唉！好一個漂亮的小姑娘死了！』住在豆腐西施隔壁的好婆走來向人家說，後來大家都明白伊是墮胎而死的這種悽慘的結局吾們祇有替伊惋惜於是在虹口一帶再也聽不到伊的芳名了！

小幽默

蕊雪譯

甲—『說起來還是情場中的失敗者啊，你這可憐蟲！』

乙—『從另一面看我還是勝利者呢！』

甲—『爲什麼呢？』

乙—『當她退還贈品的時候把別人給她的禮物也混在裏邊了』

律律甲—『我接受一位婦人的委託，她說槍擊丈夫是因爲愛到極點』

律師乙—『那麼你的辯詞一定是春季適合射擊』

女僕—『我所以要離開最後的地方，因爲主人讓我作一件掃興的事』

主婦—『眞的，作什麼事呢？』

女僕—『讓我另覓出路』

介紹新書

△日滿公論（八月號）奉天日滿公論社發行，每部定價五角，郵費一分五，

△同軌（第一卷第九號）鐵路總局機關紙，奉天鐵路總局總務處發行，

△京鐸（第八號）新京特別市教育科發行，非賣品，

△民政部月刊（第二期第六號）民政部發行，定價每部四角，

小兒嘔吐之治療

小兒無故嘔吐多因食物不合其胃治之之法應即改正其食物同時投以一兩劑嬰孩自己藥片將其胃中致吐之物和和平平地排出體外際此夏令食物腐敗往往不覺而給與兒童其柔弱之腸胃遂被禍矣對付此種危險有識之父母皆宜常備嬰孩自己藥片於家中也

福建興化城內大馬路邊徐宅柯君國樑來書云『小兒文美常患嘔吐多啼不眠各藥無效後閱報載嬰孩自己藥片乃試投之未幾嘔吐停止諸症悉愈自是不時給服此片不特百病不生且康壯肥胖活潑可愛矣』

嬰孩自己藥片可用以防病可用以治病良以此片功能健內臟振腸機使病邪莫入其所含成分純潔和平爲治療食積腹痛便秘泄瀉嘔吐發熱蛔蟲出牙傷風痰厥各症之神品　各藥房皆有出售或向上海江西路四五一號韋廉士醫生藥局購備每瓶七角六瓶三元五角郵力不取

Neo Pedinal

Sedative and Analgesic

〔麻藥手續不要〕

鎮痛　鎮靜　鎮咳　新藥

內服　北地那兒

（嗎啡鹽類中毒脫除新藥）

（嗎啡鹽類中毒脫除新藥）

【特長及適應範圍】鎮痛、鎮靜、鎮咳作用迅速如火對胃腸麻痺及習慣中毒之性全無且長期使用、毫無增量之必要、故以少量能治『嗎啡』、『海洛英』『克德因』之中毒症、可謂斯種脫除療法最適最良之新藥也、

【用法】一回一cc一箇注射於皮下或筋肉之內

【包裝】注射液一、一cc一〇管入一、一cc五〇管入一五cc瓶入三〇cc瓶入藥片一〇片子、三〇片子、五〇片子、一〇〇片子、二〇〇片子

［麻藥手續不要］

（特約店）

新京　井上誠昌堂支店
同　東洋大藥房
同　安達藥房
哈爾濱　籾井泰昌堂
同　旭昇號藥房
同　山本長壽堂
同　原田藥房
同　大塚日進堂
哈爾濱　金泰號藥房
同　井上折平藥房
同　昭和號藥房
齊齊哈爾　稻野富山堂
同　三大寺藥房
四平街　岸回生堂
開原　三茂藥房
吉林　森泰號藥房

滿洲國總發賣元　奉天加茂町十三　安原洋行

純淨及含鐵砒

療肺治咳　壯補全身

補力多　一月瓶

每瓶內容九百CC，足抵舶來品二瓶半，可服一個月，犧牲發行，每購一瓶較舶來品可便宜五元左右，

上海九福公司發行

各大藥房均有出售

普通補品含鐵補力多，專治肺病、氣急、咳嗽、梅毒等，奏效甚大，含砒補力多，對於血虧、神經衰弱，及各種慢性皮膚病，有非常功效，含規那補力多，治療營養不良，食後胃呆，病後虛弱，容易疲勞，動輒喘

總經理　奉天鼓樓南　五洲大藥房　自動電話四三七六番

家畜市場法案 本年度內可具體化
期家畜改良與增殖

我國注意於家畜之改良增殖，擬新制定家畜市場法及產業組合法，日下由實業部、蒙政部、馬政局等關係機關作中心起草中，家畜市場法者，以從來國內家畜交易方法，仍爲原始的野天交易，不但奸商跋扈，且亦難免有病畜之交易，故擬定法以掃清此種弊害也，畜業組合法，則爲使各地農村易行副業的畜產兩種法案，在本年內均可具體化云、

截至八月末 有八百五十萬餘元
付與北鐵代償之物資

【東京九日電】於北鐵讓渡付與九千三百三十萬元之物資，關於滿蘇交易至八月底竟達四千七十七萬三千元之譜、然駐滿洲國大使館財務官、本日詳細發表如左、

一、契約要項書提出件數二百八十四件、

二、契約總額四千七十七萬三千圓、

內譯

第一期　一千三百十二萬六千圓

第二期　一千三百萬三千圓

第三期　一千十六萬六千圓

第四期　二百四十九萬四千圓

第五期　百四十六萬九千圓

第六期　五十一萬二千圓

三、物資內譯、

機械類　八百八十萬一千圓

銅線及電線　六百五十五萬二千圓

大豆及豆油　六百三十八萬六千圓

瑪尼拉汽油類　三百二十八萬三千圓

洋灰　二百八十八萬三千圓

小舟　二百五十八萬圓

毛、絹、綿織物　百九十五萬六千圓

茶　百八十萬三千圓

克克茶　百萬七千圓

其他　五百五十一萬八千圓

四、八月中支付總額　三百六十八萬八千十八圓四角四分、

五、支付總額　八百五十萬七千七百五十二圓五角一分、

安東金融社 決擴充業務

【安東八日電】安東省下之庶民金融機關金融合作社、業於通化、鳳城二縣設立矣，今更將在安東、寬甸、岫岩、莊河之四縣新行設立，八月廿六日由財政部等領得認可，十日午前十時，在該縣公署開安東縣金融合作社之創立總會，由社員五十名之出席者中，選定社長一名、幹事三名、評議員六名，開評議員會，對於放款利率、存款利率、本年度事業計畫及豫算，加以決定矣，該評議員會之決定事項，即行呈報中央聯合會，請寄資金，九月中、行將開辦云、

農作收穫
二次調查來月發表

第二回全滿農作物、收穫額豫想調查、九月一日現在、業已施行、基於各地之調查報告，目下實業部，集計中，然大體本月中完畢，豫定來月發表云、

埋藏豐富之熱河鑛業事情（上）

熱河省內豐富的鑛物資源現在調查尚不充分，動力供給亦不完全，交通不便，故需給關係亦不稱和，致天與資源徒埋藏於地下，鑛業法現已發布，開發會社亦漸創設，滿洲國黃金狂時代，行將現出，寶庫的熱河，開發在即矣，

省內鑛物之分布，與長城並行，遠自河北，開平，灤洲，連於石門寨，朝陽，部印之松嶺山脈，埋藏之煤，共如豐寧，隆化，唐三，四翁牛特旗連之陰山山脈田古世紀層中皆埋設金銀其他大鑛脈等，省內到處所有之鐵，鉛，石綿，硝石，食鹽，硫黃等亦甚多，

金鑛

山金砂金由民國時代已

綜鑛業權之確定者，不過約計三十餘處而已，已經明白之產地，金鑛亦在一百以上對於山金現在探採中者，計興隆大小倒流水，朝陽縣北二道溝，對面溝，平泉縣銳洞子溝，建平縣金廠溝梁等九處，其他早已休業，大部分已將坑內崩壞，所以內部鑛況視察頗屬爲難，尚有民國時代有名之金山，於左所列二十餘處，

建平縣　成子山，霍家地，轉山子，上射立虎，奶林溝，各力各，楊家溝子，

朝陽縣　金廠溝，青溝梁，五家子，來帽子溝，

凌源縣　五龍臺，

平泉縣　密雲鄉，澇泥窪子

承德　駱駝溝，硬子溝，獅子河右岸，大廟河，

灤平縣　金溝屯，北八道河

豐寧縣　灤河，營子河西，

隆化縣　馬架子，

赤峯縣　紅花溝，

青龍縣　峪耳崖，酒金溝，牛心山，興隆溝，牛蹄山，樓子山，

銀鉛鑛

往時熱河稱中國唯一之銀產地，現在無大可觀，現知者有廿七處，主要者，承德北方東西且於百五十基羅出產，就中有名者乃平泉，煙筒山，喱叭店，豐寧牛圈子，建平轉山子等銀凡方鉛鑛包含在內而鉛銀鑛稀有由平泉鳳嶺北溝最近產出樹枝類之自然銀，

鐵鑛

鐵鑛不過由承德北方東北至西南臺子溝，金廠溝七家，白旗等約卅基羅出產省之北部雖有荒漠之砂漠地帶然而，南部有山岳和重疊，共地質時代，因與海岸線同一走向所以由東北至西南一帶全爲一大水成岩區，並諸種，火成岩而成，在北部有廣大瀰漫的渤海水而向南方退出所生之北方平原地帶，因沼地的關係，含有多量鹽文曹達分，所以各處鹽類之產區常有發見，其如山岳地帶方面，應地質有金，銀，銅，鐵，稀金屬，水銀等，金屬鑛物，以及石炭，螢石重晶石，耐火粘土，石綿，大理石等非金屬鑛物出產，而對於斯項鑛物中，從來該省內，所採掘者，僅止石炭及金而已，其對他項則殆然死藏矣，爾後對於此項金屬鑛物勿論，固不待言，其對於他項之非金屬鑛物之發見開發，將來當有多量無疑，茲將主要鑛種列舉於左，

膠合板之輸入 本年超過六倍以上
行市平穩生產有餘

【大連訊】最近建築材料，漸次銷路擴張之膠合板，於滿洲之需要逐年激增，於大同二年度，在大連港輸入額，約不過五萬元內外，豫想本年至少亦要增至六倍，即三十萬元以上之輸入，此擴體亦因建築工事之增加，同時其需要範圍之擴大，使用簿板之戶，膠板，地板，以至家具等，因均有使用膠合板之故，其行市，自然需要激增之趨勢，日本內地，生產有餘，與原木之輸入價廉，如檜樟等賤至四成故商狀頗呈平穩云、

蘇聯耕種情形

【莫斯科九日電】截至九月一日全蘇聯共播種一四、九一〇、〇〇〇公頃，完成晚期耕種計畫百分之四十，中部地方，晚麥已出然而綠矣，烏克蘭已種四分之一，截至九月一日，耕地二一一九、〇〇〇公頃，全計畫百分之三、七，墾荒地，則全聯邦均已開始矣、

充北鐵物資支付 人絹五百萬圓

【大阪電】因北鐵出售物資之購入，蘇聯代表經三菱商事向各人絹公司擬購人絹五百萬圓，商洽已有成議，又近與旭便別爾及東洋列最等公司之商洽 亦有成立 之模樣云、

康德啤酒會社 本年中旬創立
資本金一百萬元

康德啤酒公司之創立、其土地問題亦告一段落，最近大有進展，九月廿日頃在奉天將開創立總會，該公司與麒麟、大日本麥酒均係滿洲啤酒、櫻花之理事充其大股東、資本金爲一百萬元（第一次交足四分之一）在奉天鐵道西建設工場年額產十三萬箱爲目標年內地基打成明春開工明年十月即可竣工而開辦

滿鐵會社
將再增資敷

【大連電話】滿鐵之資金計畫，發行昭和十一年度之社債，已達其限度，繳入股金，償尚餘三千六百萬元，竟陷於進行澀滯狀態，松岡總裁，對於新資金之樹立，頗費苦心，擔任經理部之佐佐木理事以下關係者等行動員，研究進行，然將來之資金計畫只有滿鐵之增資，及擴張發行社債之二法，因日本政府繳股暫且困難之故云、

蘇聯向日本
擬購大宗洋灰

【東京訊】北鐵代價物資之一部，已於初年度契約以價金三百萬圓購買洋灰二十萬瓩在案，今者蘇聯通商部，擬於明年度第一次，再續購十五萬瓩約值價金百九十五萬圓，已經與淺野物產，三菱商事等方面分別折衝間，已計劃由三菱發貨十萬瓩，淺野發貨五萬瓩矣在本年度應交之貨者恐成FDB（難交）大概於明年五月亦可交到，而蘇聯政府，極向日本購買洋灰一事，頗爲人所注目，恐至後年以前洋灰之輸，往蘇聯額數，概達五十萬瓩以上云、

利用滿洲棉花莖
製造人造絲纖維
‖京大志方博士研究中‖

京都帝國大學、農學部、教授志方益三博士、以從前滿洲、作廢物之棉花莖，計畫將使用製造人造絲纖維而惹起各方面注視，即該博士去秋參加京大視察團，實地調查滿洲各地之林產資源，就遼陽等之產棉地，棉花莖利用法，而考究其結果，遂判明適切人造絲纖維之原料，該博士一旦回國後，復又來滿，與大陸科學院，其他現地之關係方面，就工業化，請求諒解，搜集各種資料，歸國後可及的速度，注目實現工業化邁進研究，從前廢棄之棉花莖，而講利用法，滿洲農民增加收入，滿洲棉花協會，大陸科學院等，現地之關係團體，對於志方博士之研究，非常期待云、

龍春電影院

今日開演

由九日至十一日連演三天

每日下午二時起隨時入座

票價樓下二角

快活林公司最新偉大出品

白葉　徐素貞　陳雁　賀志剛　主演

全部有聲歌唱音樂巨片

這裡塑成了三個不同的媳婦

隨着你的意識它們是醜或美

三個媳婦

大媳婦是……富家千金

二媳婦是……交際名花

三媳婦是……良閨淑女

怎樣做一個時代的母親？

怎樣做一個時代的兒子？

怎樣做一個時代的媳婦？

本片答解了這三個嚴重問題

預告　秋節特選　有聲對白　姊妹花　胡蝶主演

緊要聲明

啓者故夫王德堂字博仁携髮妻王李氏窮困無棄分文無有於民國十七年秋西安縣街開設博愛醫院爲生夫婦協力經營節儉積蓄財產在永德謙南胡同處買得瓦正房十間兼押得河北徐永泰地十八畝附帶草房九間價洋一千二百元又押小一宇街道北孫立朝門市房一間價洋八百元又押東豐二龍山界中地二百九十畝地照一紙有字據爲證詎料氏夫博仁近於本年陰曆七月二十四日在遼瀋病故氏扶柩在側當過繼王德玉之子石城子承祧頂支繼續香烟值三伯兄王德滿倫到西安氏醫院入將所有房照地照借賭賬自衣物手飾搜索一空倫自帶走欺寡吞產造氏回時毫無所存除首先停止營業進向官府聲請備案外而王德滿掠去各項聯據等物無論押典或落於何國人之手概作無效特此登報聲明

孀婦王李氏率嗣子石城子啓

奉天省城商埠局公告

爲准滿洲中央銀行奉天分行請補發失照一案仰有異議者速來局聲明由

爲公告事案准滿洲中央銀行奉天分行函開爲該行接收中國國貨銀行東省分行資產內有貸戶同大印書館以邱宗濬領名第九三八號第七七五號第八一四號第八一三號第七九九號商埠地照五張抵押借款現該照被上海中國國貨銀行協理兪東省分行經理劉奎慶携往上海請接民政部財政部第十一號訓令規定補發新照辦法速爲補發等因到局查部令第三條內載接到補發申請書時審查其紛失事由且將具紛失之大照或戶管之號數名義畝數及境界與底帳行以查照認爲適當時公告紛失理由自公告日起經過三十日後仍無提出異議時除添補發可否之意見書提出於發給處理官聽除業由本局核對相符外合亟公告週知如與此案有異議者限自公告日起於三十日內速來局聲明倘逾限不到本局即認爲別無糾葛按章補發新照特此公告

總辦　王慶璋

奉天省城商埠局公告

爲准滿洲中央銀行奉天分行請補發失照一案仰有異議者速來局聲明由

爲公告事案准滿洲中央銀行奉天分行函開爲該行接收中國國貨銀行東省分行資產內有貨戶楊迎午李爾如以李子如領各第八百一十九號商埠地照一張抵押借欵現該照被上海中國國貨銀行協理兪東省分行經理劉奎慶携往上海請接民政部財政部第十一號訓令規定補發新照辦法速爲補發等因到局查部令第三條內載接到補發申請書時審查其紛失事由且將其紛失之大照或戶管之號數名義畝數及境界與底帳行以查照認爲適當時公告紛失理由自公告日起經過三十日後仍無提出異議時除添補發可否之意見書提出於發給處理官聽除業由本局核對相符外合亟公告週知如與此案有異議者限自公告日起至三十日內速來局聲明倘逾限不到本局即認爲別無糾葛按章補發新照特此公告

總辦　王慶璋

長春座　電話三一二三番

雙心臟

故牧逸馬氏特作品・蒲田撮影所文藝長篇巨片

完全有聲影片・報知新聞連續登載小說

主演　川崎弘子・高杉早苗・桑野通子・上原謙・近衛敏明・忍節子

好漢行經

京都下加茂撮影所特作

導演　大曾根辰夫

合演　高田浩吉・結城一郎

伴演　光川京子・志賀靖郎・井上久榮・南光明

富豪姑娘

世界第一　RKO無電社特等偉大作品日本片

導演　維利安・蔡達氏

主演　斯密利安・伯布金

伴演　焦兒・瑪克利飛・雷

十一日起准演三天

諸位看此無敵之大貢獻！

四大鉅片！空前的傑作名片大會

請速定座爲要

白蓮　導演　木村惠吾　主演　入江孝子

感激之人生　導演　村上潤　主演　高田稔

河邊之霧　導演　山本松男　主演　嵐寬壽郎

好漢雪中飄泊　導演　東隆史　主演　阪東妻三郎

南部電影館

日語講習所招生

市川日語講習所

校止　新京東三馬路福祿街三號

開講日　九月十六日

講授時間　下午六時至八時

班次　初等班、中等班

英文教授待聘

茲有某君北大英文系畢業願充家庭教授或個人補習有欲學習英文者請投函本京東四道街五號馬復興或面談可也

得本堂丟失執據聲明

緣早年自併李廣均街基一段坐落舒蘭縣城南街路西南至吳姓北至孫姓東西各至大道曾領換照執據一紙茲因遷移匆促致將執據丟失除請縣署備案外該據無論落于何人之手概作無效特此聲明

古賀法律事務所

辯護士　正七位　前判事　古賀

南廣場敘町東旅社院內　電話五四九七番

律師通曉滿洲話　來問歡迎　無料鑑定

毛線

批發內外高級品

神戶市兵庫區本町　駒屋絲店

（只限商店・卸賣）

本報啓事

茲委陳蔚民爲奉天南市場社長如有定閱本報及刊登廣告接洽可也

註冊商標　七ふく

神效並暢銷

七ふく　ひえきり

（七福牌清瀉百毒丸）

主治　一去頭火上昇通大小便　一瀉梅毒癧病各種毒症

藥價　半禮拜服金廿五錢　一禮拜服金五十錢　三禮拜服金一圓卅錢　五禮拜服金二圓　寄費　金四十二錢

大阪高津表門筋

祖傳七福牌正舖　伊藤長兵衛

振替阪九七三・電南七二九

鍋谷耳鼻咽喉科

醫學博士　鍋谷傳二郎

新京吉野町三丁目四ノ二　電話五七之四四番

滿洲國

商標

呈請註冊事務

中根事務所

新京東五條通三（廣隆棧內）　電話五七七二番

招生

創立　大同二年十一月

地址　新京室町二丁目

本科一期　插班生若干名

入學資格　中等學校三年修業以上

報名截止　九月二十七日

入學試驗　十月一日

新學期　十月五日

細則　函索附郵票二分即寄

文教部大臣認可　新京工學院　電話二〇二七番

新式簿記招通信學員

人非有專門的學術不易在社會上立足欲學新的專門學術又因維持現在的環境和職務而又不能離身惟有投入函授部學得新式簿記爲最好的一個良機因爲通信教授第一不拘時間第二不曠正業詳細章程請附郵票四分寫明寄交新京滿洲郵政局私函信箱第二號即寄

駐京大連銀行簿記講習會函授部啓

醫學博士森田資孝先生推贊頭痛聖藥

腦欣如遇頭腦疼痛非常難忍時、頭目眩暈神智昏迷時、或讀書過度精神疲倦時及惡醉宿酒未醒時倘速服腦欣可立見奇功、其効若響、服後三分鐘、頓覺頭目爽快神智清新、苦痛若失、有如夜月秋遊能有心曠神怡之妙、此偉績確爲本劑獨具之特長、且雖連續服用、對於腦神經或心臟胃腸等、決無副作用、亦無影響、

禮帽牌商標

腦欣

主治　○偏正頭痛○頭沈神昏　○頭迷眼花○腦筋疲乏　○精神憂鬱○面神經痛　○宿酒惡醉○暈船暈車

□腦欣、除粉末藥外尚有錠藥、一並發售、可隨意購用、

□近坊間有牟利之徒、僞冒本劑騙人、幸希注意禮帽牌商標、庶不致悞、

□各地有名藥房均有代售、

定價　二十錢　三十錢　一圓五十錢

大日本名古屋市東區京町　荒川長太郎合名會社虔製

滿洲國總批發　新京永樂町二　新京藥品株式會社

中國一般消息

汪院長今晚返京

【南京訊】汪院長赴滬請諾爾覆診換藥，原定三十一日乘夜快車返京，茲聞以身體尚未檢驗完畢，改一日晚返京，

財部將徵收所得稅 明年元旦開始施行

開徵後年可收入二千萬元

【上海通信】財政部籌備開徵所得稅，原擬本年七月一日實行，嗣因籌備不及，兼以種種困難，故經酌量展緩，記者昨向稅則委員會探悉，所得稅原則及應課應免之稅率範圍，均已決定，徵收方法亦經規定，現正在中央審查，決於明年元旦日起舉辦，二十四年度國家總預算歲入部份內，已列所得稅收入爲五百萬元，預計實行後，年可支入二千萬元，其草案中已決定之重要原則如次，財部此次舉辦之所得稅，其中將課營利事業所得，薪給報酬所得，或取其能採用課源法，便於徵收，或取其有悠久時間之籌備，不須鉅大經費之調查，辦理得宜，可收速效，至其中尙規定公司商號，行棧，工廠其資本在五千元以上，即須納稅，又一時營利所得，往往獲利甚厚，此種利得，自應加以課稅，且近年來各大都市之操縱土地房產買賣等投機事業爲數甚多，尤應課其所得，以資節制，所得稅之最大目的，在調劑貧富，換言之，凡所得愈富者其應課之所得稅愈大，但未財部此次舉辦所得稅時，亦須援照將(一)軍官在動員期間所得之俸給(二)警官遇地方宣布戒嚴期間所得之俸給(三)美術或著作之所得(四)旅費學費及法定之贍養費，(五)小學教師薪俸所得(六)不以營利爲目的之法人所得(七)不屬於營利事業之一時所得，列入免稅範圍，所得稅稅率，大抵資本所得之課稅重於勤勞所得，此次財部舉辦所得稅所定之稅率，亦將本於此，並因所得稅與營業稅，交易所稅，銀行收益稅及黨部現徵之所得稅等，均有相互之關係，將來均須酌量實際情形，分別擬定，以期與事實相適應，關於營利事業所得以課稅，率採全額累進制，由千分之五起至千分之二百止，蓋恐課稅過低，則近於徵末，過高又不免使納稅者負擔太重，至甚於勤勞所得輕課之原則，自宜較諸資產營利所得之課稅爲輕，故以五百元爲免稅點，自超過五百元之額起課稅，稅率自千分之十起至千分之二百止，至所以定五百元爲免稅點者，誠以個人於全年有五百元以上之收入，雖然豐足，尙屬適中，爲使國民對國家並納所得稅起見，似應作此規定，而一方對於稅率計算，則採用超過累進制，自與資產營利之所得採用全額累進制課稅者，顯有輕重之不同，並爲獎勵儲蓄及保障各人之經濟安全計，將規定保險金儲蓄金養老金等，應先扣除，不列入納稅之數，假如有人年得酬金一千元，除去免額五百元，另可依法扣除人壽保險金及養老金儲蓄金等，實際應課稅之所得額不過四百元左右，如以千分之十課稅，每年不過納稅所得稅三四元之間，以一健全國民每年有千元之收入，僅向國家納所得稅三四元，絕不爲重，此外關於資產營利所得，將採用全額累進制課稅，既可使手續簡單，並以別於勤勞所得，但於每一稅級更替之交，例有極度違理之事，譬如某公司資本萬元，贏利四百九十九元，因贏利不及資本額百分之五免稅，如贏利五百元，則課稅千分之十，即應納稅五元，是贏利多一元，而課稅則多五元，非特違理，即易引起匿報所得額之弊，故遇此情形，其所得之超過額如尙少於前後相聯稅級應納稅額之差數，祗令納稅一元，又如資本萬元，贏利二千九百九十九元，按千分之二十納稅，計洋五十九元九角八分，若贏利三千元，即按千分之二五納稅，計洋七十五元，是所得一元而納稅則多十五元零二分，故爲救濟此類不平情形計，其恰滿百分之三十部份納稅一元，共計洋六十元零九角八分，如贏利爲三千零一元，則納稅六十一元零九角八分，餘均依此類推，以至與應納新稅級之數額相平衡爲止，有此規定，則全額累進不公平之點稍可調濟也，所得稅之徵到方法，大別爲三(一)爲外標推定法，即按外表之標準，推定所得之數，課以應納之數是也，此項辦法，雖可節省手續，及易於徵收，但外標甚難確認，易啓稅吏舞弊之機，迄今各國多不採用(二)爲總額課稅法，即按照所得之總額課稅是也，此項方法，自比前法爲佳，但欲確知所得總額，必須賴有辦事謹嚴之機關及精密之調查而後可，如德國官廳行政，向以精核著，其人民又以服從稱，始能行之而有效，故不免收效甚微(三)爲課源法，即分所得爲若干類，各就所得之來源，徵收其應納所得稅之謂，立此制者，首推英意，其優點在使手續減省，課稅準確，少有遺漏，以上三法，除外標推定法、流弊滋多，已無再有採用外，現在各國所通行者，大率視課稅之便利，參用總額與課源兩法，中國歷屆所得稅例之徵收方法，大都採自日本制度，參用申告課源兩法，與歐美各國所通行之總額課源兩法用意正同，故此次財部舉辦所得，仍參照舊有條例規定，至各類所得計算方法，例應扣除其種種費用，然後就其所得課稅，亦詳加規定，但一國有一國之國情，自不宜任意抄襲，以貽削足適履之譏云，

荷印排華之聲中 華僑人口調查

增進極速生殖雄厚 生長荷印青年居多

【南洋通訊】一九三〇年華僑人口調查報，茲將該報告書之大要系統譯載如下，以資參考，荷印居民中，華僑佔有重要地位，在南洋羣島之各部份，華僑深入窮鄉僻壤之內地，其勢力雖依地面之不同而有差異，然其廣布深入之情形則一，以新加坡爲中心，其附近即有華僑約達四十五萬人，占當地人口百分之十七，在巴城及附近一帶有華僑約達十七萬人，占人口百分之五，其他各地有僅占百分之一者，華僑多居於大城及市鎮中，而居住於鄉村中者亦較其他東亞人爲多，

經數百年

之移住，荷印華僑成份甚雜，各種皆有，因此可分爲新來者與永住者之兩個區別，後有者更居住達數十紀者，與僅住數代者之分別，新來者爲勞動及商人，有僅暫時居住旋即離去者，但大體言之，留居於此者居多，回本國者少，留居此間多由中國携帶妻子兒女而來，亦有在此與華僑婦女結婚者，此中一小部份自有娶土婦爲妻者，在十九世紀之後半，華僑人口增加頗速，爪哇及馬都拉之華僑人口，在十九世紀初約爲十萬人，一八六〇年增爲十五萬人，而一九〇〇年則增爲二十八萬人，外領各島之統計，一八六〇年約爲七萬二千人，一九〇〇年則已達二十六萬人，因此在十九世紀末，荷印華僑總數，約爲五十四萬人，近

三十年來

華僑人口之增加更速，較以前之人口幾增至一倍有餘，一九三〇年之人口調查，華僑人口已達一百廿三萬四千人，此種增加，以一九一〇至一九三〇之十年中最速，每年約爲百分之四，三，此外則爲百分之一至二，在人口統計事實上觀之，此種統計實可驚人，中國人來此暫住旋即回國者，其數目無關輕重，此類華僑可分二種，一、即爲在農園工作苦力，其二即爲純粹服務於中國人範圍內之人員，苦力人數近年來已漸見減少，原因爲各地苦力皆多爲爪哇人以代替中國人，新來之永居此地者，爲吾人所最覺興趣之問題，此類所來者不僅華僑人口因移民而增加，因新來者在此地結婚，使華僑人口之生殖率亦因之增加，新來者所產之子女，

傳遞繁殖

使華僑人口成爲幾何級數之增加，達目前生育之女子成人後，達到生育時期，則將來人口增加當較前代更速，現時新來之人數，雖有減少之趨勢，但華僑人口因生殖數量之雄厚，將來之漸增可推測而及者也，因華僑人口有此項因素之存在，若由結婚生殖及死亡率而推莫似爲不可能，因近年來華僑人口之增加，不可認爲由于結婚前之蕃殖，且因荷印衛生狀態之改善，死亡率因之減少，而生命亦因之延長，此外足以影響華僑人口者，即爲華僑與國內人結婚後不回荷印，或與土人結婚歸化土人，但此程度當爲法律的解釋，且大體上，乃不足影響於華僑人口增加，

人口總計

華僑之由國內新來者，約爲四十五萬人，生長於荷印者，約爲六十五萬人，後者中約有五十萬人其父生長於中國者爲五十萬人，大部爲在二十歲以下之青年，在蘇島之華僑，生長於中國者頗多，二十歲之青年，一百人中，有八十人爲生於中國者，在爪哇及馬都拉則以生長於荷印者居多，一百人中，反有卅人爲生長於中國者，生長於荷印之華僑，可歸入永住荷印者之一類，但非完全如此，因有一部份亦有隨其父母回國者，但亦有在父母回國之後仍留荷印者，在目前，

多爲青年

生長於荷印之老人已漸次減少，因此可以說此一代之華僑青年者多於前代，荷印華僑生長於中國者，百分之七十五爲廿至五十歲之間，因此可以明瞭，年事已多者多回國內，其子女則繼續居住荷印，華僑中男多於女，因婦女移住荷印者甚少，但生長於荷印者，則女多於男，男多於女者，尤以蘇島爲最，一千男人之比率，僅爲四百五十之女人，因此新由中國來者，多未結婚，生長於荷印者未結婚之人甚少，又如在蘇島，已結婚者百人中有四十人未携帶其妻子同來此間，

浙典當業總崩潰

去年全省損耗百廿餘萬 擬縮短贖期十月間實行

【杭州通訊】典當爲貧民唯一之出路，但自近年來，受世界潮流之動盪，社會之不景氣，以致營業大受影響，計自民十六以後，典當之因虧蝕而停業者，單就杭市言已有十家，現存不過十三家，就浙江全省言，去年一年，停閉已近百家，全省典當損耗計有一百三十九萬之鉅，按其原因，固由贖少耗利，收入因以減少，而其最大癥結，實在滿貨售價，僅及當本六七成，不僅利息無着，且耗血本，按典當之滿期在市面安定物價平衡之時，原無若何關係，際此金融緊迫，物價步跌，滿期過長，因式樣變遷，退爲陳舊，固已無人顧問，甚以原料低於當本，質戶又誰願再贖，試就各典統計，逾期滿出賣，不合時代之貨物，十月而取贖者，十不獲一，足證十個月後之保存，徒使典當質本呆滯，息歸烏有，而勢必更遭鉅大損失，故杭市實行縮短期限之後，其餘各縣至遲本年十月間亦將一律實行，現已經全浙典業公會日昨在杭聯席會議公同議決，並令各縣迅速成立同業公會，以謀團結，並將改組爲浙江典業公會聯合會，以符法令云，

福建省建設廳 改善農業

【福州通訊】閩省上游各地爲中國三大林區之一，每年木材運售國內外者，由數百萬元至千餘萬元不等，茶葉出口者約一千五六百萬元以上，其餘荷紙出口者，每年約六七百萬元，果實如龍眼，荔枝，柚，柑，橘，橄欖等年產千餘萬元，運出約六七百萬元，香菰每年運出數十萬元，烟葉每年運出數十萬元，糖類從前每年運出數百萬元，今則受外糖打擊，每年反輸入數百萬元，惟米穀一項本省所產不足敷用，須由外省輸入補足，但農田面積二千四百萬餘畝，僅占全省面積百分之七強，所餘荒地甚多，近數年間，二千四百萬餘畝中又因匪荒置者不少，故稍加提倡墾闢，本省米穀，亦必敷用或尚有餘，統而言之，在此礦產開發工業未發達之閩省現狀中，農業實業爲本省惟一之富源，建設廳長陳體誠氏，就職年餘以來，對於農業方面之改良提倡，不遺餘力，建設廳之下，設立一福建農林改良總場，主持一切，場長由陳體誠自兼，改良總場，除在福州北嶺蓮塞下設立福州林場，又在戰坂設立福州苗圃外，在各縣分設之農林改良機關，現已達四所，一，爲長樂農場，注重水稻之改良試驗，並辦牧畜之研究，本年各地水災風災，長樂獨豐收，長樂農場現正收買大批純良麥，擬於晚稻收割後，再種一次麥子，以期一年有三熟之利，二，爲南平林場，王台一帶有萬畝山荒從重，造林工作，三，福安茶業試驗場，注重改良研究種茶製茶工作，以該場爲模範茶場，指導農民，增加生產，四，漳浦農場已擇定大南坡一帶荒地，由建廳委開榮興爲場長，下月即可開辦，該場注重園藝試驗工作，如甘蔗，芭蕉，柑橘，荔枝各種之種植，爲改良菓種植故設場以資提倡，現已派員前往調查計劃，不久當可實現，又建廳擬於每一行政督察區內設立一大規模之農場或林場，俟龍岩農場成立後再行逐漸擴充，其餘各縣或設農場，或設林場，或設苗圃，由縣府自行按需要情形籌設，建廳於一二年內督促其全部設立，此外建廳關於改良農業之計劃，已經進行者，尚有數項，一，委派茶業專員前往南洋印度各地考察，現已考察完畢返省，所得材料，正在整理中，二，在莆田漳浦等縣以良好之蔗苗及豆餅貸給農民，藉以提倡改良甘蔗，現又預備數萬株改良蔗苗，俟明春分貸農民，三，建廳收羅中大及金大農科畢業生多人，並收羅本省高級農業職業畢業生，派往各地工作，近又與教廳合作，將福州高級農職學校遷往北嶺林場附近，以資實習，五里亭自治實驗區現亦經建廳接收，交私立協和大學，辦理農村服務部，又已經擬定，不久即可進行者亦有數項，一，計劃於閩清古田各縣徵用民工造林，由省府出錢，區民出力，縣府負責保護管理，二，本冬擬在福州，漳州二處舉行柑橘展覽會，並請金大代爲研究柑橘儲存害之設備方法，三，荔枝病虫之驅除，已送交協和大學研究，俟研究成功，當舉行荔枝病蟲驅除運動云，

甘肅寧縣縣長 王家楣貪贓枉法

經專員胡抱一審訊屬實 (上)

【西峯鎭通訊】甘肅地處西陲，交通梗塞，文化落後，政治不修，自經中央開發以來，邵朱二公先後蒞甘，對於各項政務，極加整頓，交通亦漸便利，政治亦漸清明，各項設施，正在繼續進行，民衆漸有生機，社會亦現蓬勃之象，眞可爲甘省人民前途慶祝者，不料有喪心病狂之縣長，視人民如芻狗，以發財爲目的，弁髦法令，任意妄爲，豈知事機不密，爲人告發，而今身入囹圄，將留之法，斯亦可爲貪污者戒也，爰將案情始末，略述如次，寧縣縣長王家楣，貪贓枉法，任意攤派以及種種不法行爲，經寧縣民衆聯名控告於第三行政督察專員公署，專員胡抱一派參議劉步衢前往澈查，詳據確鑿，胡爲迅速處置，免生意外起見，遂以快刀斬亂麻之手段，將王拘押慶陽看守所，並派劉步衢暫代縣政，一面報告省府請示辦法，胡氏以案情重大，爲愼重起見，於七月二十九日下午六時將原告李世英，被告王家楣，提至縣府親自審問，據原告李世英等二十餘人控王七大條款，經胡逐條嚴訊，李謂如有一條虛僞，情甘反坐，王仍巧辯，但只烟款一項，已有三千餘元，有移風村村長馬九昌等三十餘名之甘結，及過手人爲證，而王自己亦承認煙款只收過五百元，其他如息訟印紅等費，尙其次焉者耳，一，私收烟款，寧縣列爲第一期禁煙區域，而王巧借下鄉調查名目爲人暗中送以賄賂，

行營核示整理省政法

吸戶登記應飭各縣普遍施行 巡視報告不得虛假

【漢口】委員長行營，頃據省府呈報限令各縣長，按月呈報巡視工作報告，當以限令呈送報告，原爲洞悉民間情形，及縣政推進狀況，俾作改良根據，第恐各縣長日久弊生，難免不無虛構實事，敷衍塞責情事，特令省政府嚴令各縣長，認眞奉行，毋稍玩忽，又據報辦理鄂西北禁烟情形，特飭遵照烟苗總檢舉辦法，切實奉行，并飭遵照限期辦理吸戶登記辦法，督促各縣，普遍辦理登記，毋任遺漏云，委員長行營昨令省政府，略以該省厲行禁烟迭經飭令遵辦，茲據報稱，該省辦理吸戶登記，查剷煙苗各情形，尚無不合，惟鄂西鄂北據報，仍有煙苗發現等情，應嚴令責成各區行政專員，及縣長認眞查剷，依時詳報，以憑攷核，又省政府前奉蔣委員長令，頒發省縣禁烟委員會組織，着手召集地方熱心禁煙士紳，成立禁煙委員會，負責辦理全省禁烟事宜等因，遵經擬具湖北省禁烟委員會組織章程，及各縣禁烟委員會組織章程，提交委員全體通過，劉正交由民政廳積極籌劃一切，并遴聘士紳充任委員，下月內即可正式成立，委員長行營昨令省政府略謂，據報該省財政廳派赴各縣督賦委員，限期已滿，將黃岡等縣清理田賦事宜，依限結束，并責成各縣長負責辦理等情，查核尙無不合，准各縣積欠舊賦，爲數甚鉅，各該委員，督催六月之久，究竟催起若干，其因災歉征冊困難，無法撰查者，尙有若干，應即查明補報，以憑查核，

津郊匪仍披猖 軍部協議防剿

【天津訊】天津靜海兩縣邊境之股匪，前經軍警協剿後，劉匪仍有少數匪徒，晝伏夜出，不時出沒邊境，意圖再逞，津縣政府除派有公安隊分駐邊境，加緊防堵外，縣長陳中嶽，特於昨晨九時赴東南鄉葛沽，小站等處巡視，同時第三十二軍一四一師師長呂濟，亦由軍糧城師部出發至葛沽，鹹水沽小站，及靜海縣潮宗橋一帶，視察所部暨剿匪防務佈置情形，並指示機宜，陳縣長與呂師長二氏在小站會晤，商討軍警協防辦法，聞已有縝密之規畫，陳氏當日下午返津，又駐葛沽林團長亦於昨晨召集附近各處村長副及保衛團團董等開會，討論防堵匪徒事宜，現一四二師宋肯堂部亦在津縣西鄉布防云，

【又訊】津南鄉李七莊，前晨發現股匪，綁架村民及第六分局派出所官警，開槍拒捕一節，已誌昨日本報，茲悉市公安第六分局派出所被刦之大小槍各一支，於保安隊追擊時，匪徒除將肉票四名放回，並將手槍拋棄，又悉據官方查知，靜海縣境之匪窩，現藏有悍匪一二百名，若不澈底剿辦，則治安前途殊可憂慮云，

川湘鄂豫皖各省 邊區匪況

股數雖多實力均弱 蕭賀跳梁不値一擊

【漢口訊】在川西甘南剿匪緊張之際，朱德徐向前兩大匪股已陷重圍，而川湘鄂豫皖各省邊區零匪近況尙未述及，用特綜合各方所聞詳紀於下，

河南平漢路西匪情

在黃河以南，平漢鐵路以西地區，有土匪王有股，與榮老五股匪聯合，共約三千人，七月下旬竄禹縣，八月初竄臨汝，後又繼續南移，流竄陝縣，實豐一帶，臨汝，陝縣，實豐，山嶽重疊，匪匿其間最易號召，實豐王相海股匪，亦與之合，當地壯丁隊，保安隊，艱於討伐，現尙在相持中，盧氏有匪二百，由匪首鄭董率領，原係徐海東部，不及隨之遠竄，遂留於此，他如朱殿甲，郭誌堅，劉之東，馬信國等股，共有徒衆五百餘，盤踞泌陽，近向新野東南竄入，同時鄂北方面徐家寨之匪約四百餘人，亦向該縣流竄，距縣城僅二十里，新野今夏因白河瑞河泛濫成災，農村受重大損失，再加匪擾，人民益不能堪，

河南平漢路東匪情

共在平漢鐵路以東地區，計有楊耀卿股，匪徒四百餘名，近與赤匪殘餘徐海山股，在信陽境內聯絡，盤踞深山中，廿五路軍梁冠英部砲兵團及保安隊，正在圍剿，因匪據險地利，可以負嵎，一時尙難肅清，次爲楊鐵夫，陳才兩股，各有二百餘人，在萬安店，張寨一帶合股，與當地保安隊對峙，此外則高殿卿之股匪二百餘人，活躍於確山縣下駐馬店，趙莊，葛老九之股匪四百餘人，活躍於西華，鄢城一帶，葛股最爲驃悍，其在考城之張五，胡耀頭兩股，共率匪徒百餘，乘黃河水災，力謀裹脅饑民，擴充實力，其在鹿邑者，有匪三百餘人盤踞，匪首爲誰，尙未探悉，

豫鄂皖邊殘匪踪跡

在豫鄂皖三省邊區流竄之赤匪僞二十八軍十五師高俊亭之一股，匪徒傳有三千乃至六千，五月中旬，自武勝關方面，橫斷平漢路線，入河南西部之方城，與國軍龐炳勳部接觸，後徐海東之大股被逼入陝，高及僞二十五軍徐海山熊明清之小股，尙留豫境，六月中旬，高匪竄入經扶縣境，欲圖爲根據地，並分遣匪徒，向光山，羅山及鄂東麻城，黃安各縣騷擾，七月間又竄安徽省境立煌縣，與劉茂恩部六十五師之一旅發生激戰，匪受重創，繼續南竄，七月十八日，竄至鄂東黃梅縣屬之大河鋪，向武穴威脅，二十五路軍梁冠英部，跟蹤追剿，至於黃梅，而匪又撤退，據聞已化整爲零，分匿豫之光山，商城，鄂之黃梅，羅田，麻城，黃安，皖之立煌各縣矣，

徐海山股企圖入陝

赤匪二十五軍僞軍長徐海東率衆入陝後，其部下徐海山熊明清股匪，爲官軍所阻，不克隨竄，該股有衆約千人，初踞信陽東南部當谷山，朱堂店，東雙河各處，燒殺刦掠，所至爲之一空，其禍較土匪尤烈，各地人民，不堪匪之暴虐，紛向信陽避難，鐵路附近，難民極多，二十五路軍梁冠英部，及一百十二師，近由信陽出動進剿，各以一團，分爲兩翼，向匪包抄，砲兵團，以巨砲威脅，該匪力不能支，不敢抗衡，亦圖越平漢路西竄入陝，與徐海東之大股會合，

徐彥剛匪偷渡長江

徐彥剛殘匪僞僞十六師，盤踞鄂南一帶，爲時甚久，上月間由大冶南部，向武穴對岸進展，官軍第三十三師蔣興賢部，由大冶出動，八十九師王仲廉部，由瑞昌出動，分向該匪夾擊，十日晚，徐匪親率僞四十六團，偷渡長江，冀襲武穴，而窺鄂東，北岸駐軍聞警，開槍迎擊，不令該匪上岸，匪在船中被擊斃者十之六七，船隻多沉，徐匪傳即於是役陣亡，其四十七四十八兩團，聞徐匪北渡失敗，不敢問津，由僞副師長魏平統率，向通山城方面退却，其四十六團未死之匪，則偷渡武穴下游，將至黃梅一帶，與高俊亭匪合股，但，實力不多，縱能達到目的，爲匪實力，亦增厚無幾，其留鄂南崇陽，蒲圻，咸甯邊境之匪，竄踞大山，時出刦掠，蒲圻當湘鄂路之衝，尤爲匪所垂涎，城東十餘里沿路之士香圖，南麥圖，大梅販，綁去富戶劉春林等多名，人心惶恐逃避，秋收大受影響，

湘鄂川邊蕭賀跳梁

盤踞川湘鄂三省邊境之僞第二軍團賀龍，僞六軍團蕭克兩股，前被官軍圍剿，圖竄川黔與朱毛合股，歷久不能通過，仍回竄湘西鄂西，川湘鄂邊區剿匪總司令徐源泉統率各軍進剿，不料近邊偶挫，俾匪又重得苟延殘喘，六月初旬，蕭克率僞十七師，向鄂西宣恩咸豐來鳳三縣襲擊，一面向湘西桑植方面進展，五十八師陳耀漢部旅長李延齡，及團長二名戰死，四十一師張振漢部，駐防咸豐來鳳之間，張作戰勇猛，追匪深入，受挫於中堡，傳張於是役陣亡，該匪兩遂勝利，益猖狂難制，六月下旬，剿匪援軍第八十五師謝彬部，到達恩施，匪聞謝亦被殺害，猛烈進襲，乘其初至疲勞，嗣後賀龍主力，踞永順桑植，蕭克主力駐龍山，七月間，向川邊黔江移動，與川軍潘文華部激戰正烈，

三省大軍合力進剿

蕭賀猖獗，邊區震動，徐源泉特派兵進攻龍山，湘軍六十二師陶廣部協同推進，秀山方面，由十五師王東原部追擊，劉湘派川軍十團，增援黔江，三省部隊，已將匪包圍，扼使不能竄往川黔，徐源泉總司令，親駐節恩施督剿，駐鄂綏靖主任何成濬，亦曾往恩施，並設行署于宜昌，就近指揮一切，日前何氏赴湘，代表中央爲湘省委監督，已與何鍵切實商討，決定剿匪新計畫，前日蔣委員長過漢返川，何以由湘趕到晉謁，報告剿匪經過，並請示機宜，據云何表示該匪可望肅清，二十六軍孫連仲部馮安邦之二十七師，自乘領之三十孫師，獨立四十四旅，由贛鄂西增援，殘匪雖悍，究係烏合，一臨大軍必土崩瓦解，聚殲之期，或當不遠矣，

愼昌鐘表眼鏡話匣美術禮品公司

本公司自製各種美術賽銀禮品光耀奪目美麗無比贈送親友留作紀念花樣繁多價格便宜

各埠代理
吉林 愼昌公司
大連 愼昌公司
洮南 愼昌公司
哈爾濱 大西洋表行
新京 及時公司

新京大馬路 日電二一九〇番

招募會員

◇本公所很熱心調查◇

一、法人及個人之營業狀態，資產，信用，品行，經歷，其他商業，人事之調查

一、關於紛擾事項之交涉，和解調停及整理債權

一、正確，迅速，介紹翻譯各國文，訴訟文

◇保護民人正當之權利◇

住址（日本總領事館西斜對過兒）新京朝日通七十一番地

官准 滿洲興信公所 電話 四四六八番 四九六四番

田崎治久律師事務所

◉日滿民刑事訴訟、民事調停、行政事件、

◉發明、實用新案、意匠、官許商標事件、

前記一切之處理暨鑑定

陸海軍大臣指定律師
官准律師辯理士 田崎治久

新京城內三馬路三(自來水塔傍) 日電四七六二番 滿電三六九番

醫學招生

第一學年 八十名
聽講生 若干名

但年齡須在十七歲以上之男子初級中學畢業者

收願書日期 自九月六日起至九月十九日止
考試日期 九月二十三日午前十時
本業限期 二年

如要學章附郵票二分即寄

昭和十年九月六日

奉天小西邊門外一經路六九號
官准 奉天醫學院 日電話六六八三番

閒話巴黎

住在七重天穿中國西服 大舞台觀劇大酒樓跳舞

一份開銷兩重生活 窮人有窮法子 (下)

經濟的衣食住問題解決了，便可以計畫怎樣把節下來的錢去嘗嘗巴黎夜空氣了，

夜空氣

提到巴黎的『夜空氣』有人必以爲多少要涉及紅唇白面肥奶高臀的法國女人—妓女—來，雖然有一部份有錢而不厭惡她們脂粉濁氣的留學生，願意嘗一嘗巴黎的『肉味』，但嘗通的留學生却不大理會她們，至多是受好奇心的驅使，站在街頭看看她們論價做買賣而已，我所能知道的就是巴黎雖然很繁華，雖然有很多的娼婦，但她是各有各的地盤的，如果甲婦越了界跑到乙婦的地盤去進行論價交易時乙婦便會拍她的背，不用說一句話，她便要說一句『原諒』走回自己的地盤去，我覺得巴黎的娼妓雖然不少，但以營業方式來和人論價，不同中國下等娼妓之以拉夫方式，硬拉人到她的香巢去我在上海曾和朋友K君晚上路過一條兩旁站滿娼妓的大街，在我無意識的張望中，有兩個娼妓以爲我在那裏『獵艷』二人蜂擁而來一左一右，實行硬拉，幾乎把我的衣裳也撕破，我要向她們辯說我的張望，並未存心獵艷却又無從說起，你要抗拒吧二個和粉泥娃娃一樣面目的娼婦，把你拉個死去活來，正在緊急關頭，朋友K君却在旁袖手狂笑，我這一氣，使勁兩手一揮才把兩個妖精擺脫，正想把K毒打一頓，以洩袖手狂笑，不替朋友辨圍之恨，但回頭一想，事情愈發奇了，兩個娼婦爲甚麼不拉他，偏拉我？只得平心靜氣，細問老K，他的回答是『簡單不過，你只要說『滾！滾！我是不打野鷄的』她們便不再相擾』啊！原來如此，甚矣，夜行之難也，巴黎的娼妓，雖然給每個過路客都打媚眼，但警署定例是不准拉人的。

言歸正題，我所說的夜空氣是看大戲，和請朋友跳跳舞等等普通的娛樂。

望遠鏡

巴黎的大舞場(舞台跳舞)一共有三家，一是FOLLIE BERGERE 二是MOULIN RORGE，三是CASINO DE PARIS 那些舞場都是表演大規模是一個月才換一次的，所以一個月內每晚是同樣的，花錢的人，雖然每次花得比較多，但一個月只花一次而已，頭等位自然都是些大禮服的達官貴人和財主富翁輩，我們便衣隊仍是實行『七重天』主義，買一張三層樓的票，五個法郎(約中國錢一元)近視眼鏡之外再加上一副望遠鏡，不是一樣看得清楚嗎？反正我們不是爲聞肉香而來的，只是開開竅罷了，何必坐在前面呢？

萬花樓

巴黎有間中國酒店叫『萬花樓』，所謂中國酒店者，不過是鋪上中國人的顧綉着龍鳳的桌圍，掛上幾盞北平的宮燈，乃美其名曰『中國色彩』耳！『萬花樓』有二樓三樓之分，二樓是跳舞大廳，一瓶香檳，可以够『七重天』的一月房金，三樓是留學生的大本營，稍有聚集必在『萬花樓』但茶是糟透了，臘腸如鐵棒一樣硬，飯是西貢米而蒸成乾硬如石砂，

香檳酒

倘若你在二樓請一個女朋友跳舞，你坐下不久，西崽便拿過一個酒牌來，你要是隨便指一種『七重天』的一個月房金便喝進肚裡，牌上盡是香檳酒的名字，最便宜的也十塊左右，便遇着這種情形，唯一的秘訣是說一句『VINROUGE』(即紅酒)西崽便明白你的意思，拿紅葡萄酒來給你，紅葡萄酒價錢便宜多了，否則有一個女賓在你身旁，你能解脫香檳的重圍嗎？

這樣，你成爲『巴黎土地爺』後便可以度『兩重生活』住在工人區的七重天，晚上穿起小衣服又可以在跳舞廳上當貴客。

財神前睡覺 引出盜墓行跡

【北平訊】東郊區署警察，於前晚十時許，巡邏行經管界百子灣村，村外小財神廟地方，突聞廟中，有人酣睡如雷，警等當即進內查視，見一大漢在神櫥前睡眠，呼聲大作，酒氣撲人，當即將其喚醒，該人醒後，見警駭極欲遁，遂將其攔獲，施以檢查，由其身畔搜出金銀首飾一包，約重數十兩，詰其來源，則言語支離，繼經嚴詰，始供名寇運雲，年三十五歲，河間人，承認在北平一帶，允慣盜墓生活，作案已達六七十次之多，得贓均已隨手花去，今因酒醉後，行至此處睡眠，不料被捕等情不諱，遂將伊綑綁連同證物等，一併帶往區署訊辦云，

飛機之高速度 關係戰爭至巨

日本海軍技師三原氏來滿談

【滿洲里訊】日本海軍機製作所技師三原信義氏來滿，所談研究飛行機之事，於飛行智識有關，特錄之以告國人，該氏曰，

二三年前，飛機至六千米之高度，因空氣稀薄，致起火燒，馬力亦較地上減半，歐洲近來研究利用五六年前壓搾空氣之『雅可木布勒薩』之發動機，已可至四五千米之高度，日本尙在發展之途，吾思此機之發達如何，有關戰爭之勝負者至大，因戰時之高飛程度，以高射砲防禦完全不可能者，故對來機非以機擊之不可，飛機之高度速度，至有關係，歐洲激烈研究，正屆好處，蘇聯飛機，飛高八千米，亦如平常云云，

木偶之警察管交通 指揮行止指示道路

【布達佩斯電】匈牙利京都之十字街市，近以電氣指使木偶，替代危險之交通警，負整理指揮往來車馬『行』『止』之責，木手持色電燈，腕掛『行』『止』之標識，背有電話，有事時，人人可用電話通知最近警所，懷中置各國文字之街市地圖，及布達佩斯之交通規則，任誰不知道之旅行觀光者，隨意檢視，即知道路，其周到與眞人無異云，

六朝勝蹤……秦淮河將疏濬

標本兼治使濁水變爲清流 沿河植花木佈置河濱公園

【南京訊】秦淮爲六朝勝景，歷覩韻事留傳，惟因年代久遠，整理之人，故河道淤塞，水流污濁，因之各方對之，有倡議填塞者，有貢獻流浚者，後經市府詳細考慮，決定疏浚，記者昨晤市府負責人詢以詳情，據答如下，

疏浚秦淮

秦淮爲歷年名勝之區，且爲城南下水道之總滙，祗以設備未完善以致河水污濁，一般人仍倡議填塞，嗣經市府詳細考慮覺該河一旦填塞，非特毀壞名勝，且所需經費殊鉅，同時秦淮南岸住戶櫛比，而填出之地，爲數有限以之建屋既不適用，且以之築路，更屬無需，故最後之決定，即爲疏濬，

標本兼治

現疏浚方面，因人力財力之關係，暫分治標治本兩策，治標方面擬在東關頭建一兩面抽水站以調劑及通流，使秦淮河水不致成爲死水，治本之策，即採用下水道合流制，沿河兩岸，下埋藏水管，使管中之淨水，隨時流入秦淮污水則抽入江中，並於東關頭造一制裁管，收容河中濁物，以免淤積，如此則河水長流可保永濟，

開始測量

並擬在河沿兩岸闢作幹路，減少有機物質性之濁物流入河中，將來並在沿河廣植花木，陸續佈置河濱公園，以爲市民業餘遊息之所，現此項計劃，已經市長審定，日內即由工務局派員測量河道，不久招標疏浚，

槐西襍志 (六八)

紀曉嵐著

從姪虞惇，甲辰閏三月，官滿城教諭時，其同官戴君邀遊抱陽山，戴携彭劉二生從山前往，虞惇偕弟汝僑，子樹璟，及金劉二生，由山後觀牛角洞，仙人室諸勝，方升山麓，遙見一人岩上立意戴君遣來迎也，相距尚里許，急往赴之，愈近，其人漸小，至則白石一片，倚岩植立，高尺五六寸，廣四五寸耳，絕不類人形，而望之如人，奇矣，凡物遠視必小，歐羅巴人所謂『視差』也此石遠視大，而近視小，抑又奇矣，迨下山里許，再回視之，仍如初見狀，虞惇謂此石有靈，擬上山携取歸，彭生及樹璟先往，覓不得，汝僑又與二劉生同往，道路依然，物物如舊，石竟不可復睹矣，蓋遂谷深崖，神靈所宅，偶然示現，往往有之，是山所謂仙人室者，在峭壁之上，人不能登，士人每遙見洞口人來往，其必煉精羽化之徒矣

◇

乾隆甲子，余在河間應科試，有同學以帕冪首，云墮驢傷額也，既而有同行者知之，曰『是於中途遇少婦，靚粧獨立官柳下，忽按轡問途，少婦曰『南北驛路，車馬往來，豈有迷途之患？爾直欺我孤立耳』忽有飛瓦擊之，流血被面，少婦徑入秫田去，不知是人是狐，是鬼也，但未見舉手，而瓦忽横擊，疑其非人，鬼又不應白日出，疑其狐矣』高梅村曰『此不必深問，無論是人是鬼是狐，總之，當擊耳』又丁卯秋，聞是京官子暮過橫街，一爲娼女誘入室，突其夫半夜歸，脅使盡解衣履裸無寸縷，負置門外叢冢間京官子無計，乃號呼稱遇鬼，有人告其家迎歸，姚安公時官戶部，聞之笑曰『今乃知鬼能作賊』，此均足爲佻薄者戒也，

◇

烏魯木齊千總柴有倫言，昔征霍集占時，率卒搜山於珠爾士斯深谷中，遇『瑪哈沁』射中其一，負矢奔去，餘七八人，亦四竄，奪得其馬及行帳，樹上縛一回婦，左臂右股已臠見食骨，噭噭作蟲鳥鳴，見有倫，屢引其頸又作叩額狀，有倫知其求速死，剚刃貫其心，瞪目長號而絕，後有倫復經其地，水暴漲，不敢涉，姑憩息以待減退，有旋風，來往馬前，倏行倏止，若相引者，有倫悟爲回婦之鬼，乘騎從之，竟得淺處以渡，

◇

廉夫又言，鍾太守光豫官江寧時，有幕友二人，表兄弟也，一司號籍，一司批發恒在一室，同榻寢，一夕，一人先睡，一人猶秉燭，忽見案旁一紅衣女子坐，駭極呼其一醒，拭目驚視，則非女子，乃奇形鬼也，直前相搏，二人並昏仆，次日，衆怪門不啓，破扉入視，其先見者已死，後見者氣息僅屬灌治得活，乃具述夜來狀，鬼無故擾人，事或有之，至現形索命，則未有無故而來者，幕府賓佐，非官而操官之權，筆墨之間，動關生死爲善易，爲惡易，亦是必冤讁相尋，乃有斯變，第不知所緣何事耳，

婚禮未畢新人口角 禮堂協議離婚

親友來賓權作調人 證婚人作離婚證明

【天津訊】本市中山公園後睦鄰里住戶程姓，生有二子一女，家道尙稱豐富，女年三十二歲，姿容秀麗，尙未字人旋經友人作伐，許配河北東興里口黃緯路孫某爲妻，定於昨日在大經路玉華台飯店舉行婚禮，屆時雙方大宴賓朋不意於行禮時，新郎新娘突然發生口角，是時紙花繽紛樂聲大作，新娘竟將頭上白紗及懷中鮮花完全擲碎，新郎亦叫跳不已，當時秩序大亂，圍觀者頗爲衆多，結果經雙方親友來賓當場作調人，雙方遂協議由證婚人作證當場離婚云

意國獎勵鴛鴦客 獨身者未免愁歎

【羅馬電】意國之口號爲『生之殖之』故天下無如意大利之虐待獨身者，近復發優待夫婦法令，分爲新婚旅行，銀婚旅行，金婚旅行，往來羅馬又飛奴宿之鴛鴦，火車費減爲八成，以國內結婚者爲限，在外國結婚者更優待減爲七成云，

國都荒誕新聞 (下)

政府中央機關之旁王夢惺墓 拜者踵接何其愚耶

研究相當對策多日，目下尙無善處良方，去年四月間，修築大同大街時，因該墓正當大街中間，有二工夫擬破其土而去之，鐵鍬方近墓土(王夢忱墓)而該墓中竟有大聲『?』發出曰『哎！再等二年吧』聞之者咸皆驚懼，該二工夫竟死於非命？其後某日深夜，有某汽車公司之某司機開汽車，由該墓前經過有一妙齡美女？呼車停止，僱用該車，乘坐車中，該車行至西公園前，車門未開，且無聲響，而車中之妙齡美女，竟踪影全無矣，故新京人士，有稱該墓爲『奇怪的幽靈玫』者，現在信仰該墓者，微聞不少數千之夥，倘有人强動該墓時，或有數千人暴動，亦未可知，此情報傳到國都建設局，文教部，國都建設局，前曾懸賞八百元，目下又改爲一千二百元招人承包掘出該墓，曾無大子王夢惺氏之生前孝行，亦有贊佩之處，聞將有編入國定教科書之見解，上次有新京永樂町天豪宗壽命院住持谷脅大師，以滿日七千人連名，呈請當局，願移該墓，但至今尙未遷移，現在關於該墓之糾紛，益見擴大矣，但絕非能得存在該處之物，然孝子王夢惺氏，其生前果係如何人物，鮮有知其詳者谷脅大師以密法勤修『?』之工夫，對該孝子，知之甚詳然堅默其口，只言現在非係發表時期，但聞『叩之則靈，籌物禳病，多有奇驗，所謂有求必應，道法無邊『?』也，近由某大吏家，探得王夢惺氏臨終時之像片，及略歷書籍，但眞僞不明，據其所載，摘其要者，爲孝子王夢惺千山修道多年宣統元年因母故下山返長守母墓苦修三年，每日僅以生米充飢，渴飲泉水，在此三年，一語未發，若有人問急事，便以手向地寫字告人，後竟盤膝打坐而逝，

據上文所載孝子王夢惺氏，蓋係新京人，曾在千山爲道士，修道多年，於宣統元年其母逝世，曾爲母守孝三年後竟盤膝打坐逝去云，

文孝

九齡童御風箏 直上雲霄

【莫斯科通訊】最近此間少年模型飛機大會之中，一九齡兒童坐於椅上，以十風箏曳之上昇空中，至十米突高處，彼等即以椅上所繫鐵索曳之降落，

蜻蜓遮天蔽日

【安陵通訊】上月二十七日，下午一時三十五分突發現蜻蜓羣，一望無際，飛翔天空，遮蔽天日，由東北而來，當時天色黑暗，煞煞有聲，市人莫不驚訝，約歷十餘分之久，始漸南移，但所遺蜻蜓，猶滿天飛舞，至晚未盡云，

青春活躍……

美麗輝煌……

一九三四年

美的黎明！

美！嫩！的要素

双美人牌雪花膏

東京・大阪

中山太陽堂本店謹製

BIOFERMIN

腸疾患治療及豫防劑

表飛鳴

主治

腸炎 醱酵性瀉痢

乳兒綠便 小兒瀉痢

消化不良 常習便秘

營養不良 鼓腸等

腸炎的主因，大抵爲腸內的有害腐敗以及異常醱酵，乳兒綠便與小兒瀉痢，大抵是起因於腸內有害細菌的作用，消化不良及常習便秘等々，乃由腸的機能變調所致，是以欲治以上諸症，定須殺滅腸內有害細菌，調理腸的機能，方得舉合理的治療効果。

—殺滅腸內害菌—

—調理腸的機能—

—輔助食物消化—

表飛鳴中含有强力乳酸菌，在腸內得產生乳酸，以殺滅有害細菌，而制止有害腐敗以及異常醱酵，並可調理腸的機能，促進腸的蠕動，以整飭便通，故對於上述種々腸的疾患，確係最自然而最合理的治療及豫防劑。又表飛鳴中兼含甲乙兩種糖化菌，能消化澱粉與蛋白質，以輔助腸的消化，同時且得供給養分於乳酸菌，以增進乳酸菌的治療作用。

【價格】粉劑 三〇瓦(九〇錢) 一〇〇瓦(二圓四〇錢) 五〇〇瓦(八圓)

片劑 五〇片(七五錢) 一五〇片(一圓九〇錢) 五〇〇片(四圓五〇錢)

(服法)一日三次、粉劑每次半瓦、片劑每次三片。

日本大阪市東區道修町 武田長兵衛商店股份有限公司

奉天總發賣所 奉天松島町二十番

94-278(9)

客觀主義的文學

金心

在文學上，有些作家，對於創作的態度，及在其作品中所表現的創作方法，是無視自我、非除人格的表現，把一些附屬於作家身上的感情，思想……等重要的東西都完全蒸發掉，抱着純粹的態度來處理牠的題材『對於自然，只是忠實的再現』，以這爲其作品支持的骨骼和惟一特徵的，叫做客觀主義的文學，過去的如自然主義師左拉等的作品，現在的如德國作家費削芬，烈非弗內等皆可以屬於這同一的類型，雖說他們都以『客觀性』爲其共同的特色，而在若于點上究竟不無差異之處，

在這裏，所謂客觀主義的文學，與哲學上的問題，在其涵義上，二者是類似的，牠們都主張着作爲認識主體的人，應該完全不自主地，處於被動的地位，而把外界所給予的印象，無條件的接受下來，這裏容不着主觀意志存在的餘地，自然，人的活動的實踐說不上了，其次是客觀主義，與現實主義，二者雖容易使人混同，但現實主義的文學者，雖也主張在作品中應忠實的反映外界客觀的眞實，但卻不反對等於現實而出發的理想，與客觀主義的文學者，完全排斥理想無視自我牠們是有着嚴峻底分別的，客觀主義的文學者，樹着新異的標幟，主張藝術應忠實摸倣自然，是自然的再現然而他們所觀察的現實，卻是從整體上切下來的斷片，只是把捉其一個一個的方面而不能從其聯結上去把捉將實現的任意的一片，作爲我們的東西而鬥爭，這樣所得的結果是往往將現實相互的重要環節丟棄，而只取其任意的一環，來對之觀察整理分析，並給以澈底的精細描寫，卻不可免地要將非常豐富複雜而又含有多種性的現實總體孤立化，片面化，不能透出現象的表面，而看取其本質，更不能從動的見地來觀察其歷史的發展，舉一個例子來說，就如現在的世界特種經濟蕭條狀況下，而軍需工業卻能呈着畸形的繁榮，在客觀主義的文學者，他們只要把某一軍火製造商的從事大量生產，與其獲取高額利潤的情形毫無遺漏描寫出來，這樣就算盡了他的能事，至於這樣攝取的題材，是否乃從現實的整體上切取其不完全的片斷，而將其孤立化，以致完全陷於歪曲現實粉飾現實，無意間盡了爲現行政治勢力擁護和宣傳的任務，他卻可以不問，所以某著名哲學家曾說過這樣的話『客觀主義者當說明所與的一聯事實底必然性的時候，常常陷入站到這些事實底辯護者底見地上的危險』……這話是不錯的，

再說自然主義者，他們將其注意完全引入於社會底低劣的，獸性的，醜惡的方面的描寫用殘酷的單調，深刻的莊重，可怕的冷酷，對於人間罪惡的摘發來作爲其作品表現的中心對象，因而他把人類看成完全是受動的存在，氣質的奴隷和不能反抗物象的純粹動物，他將現人的醜惡，看成是固定的，沒有辦法的實生的姿態，上問是什麼，它創造出這醜惡的現實，和見到其別外光明的一面，這樣，自然就要墮入於絕望的深淵裏去而成爲厭世觀虜俘，或則轉於觀念的領域而接近於不可知論，與宗教結緣，

由了以上的說素，可見客觀主義者，無論從那一個視角來接近文學，都不能得到現實的全面的眞相，他們不是給現存勢力擁護，便是看不出黑暗之外的別外光明面，而陷入於完全的厭世觀而共所以招來這樣的缺陷者，就在於不能從現實的全體性，從其相互的關聯，與動的見地上，來作考察『以致爲個個事物所拘泥而忘卻牠的開聯，爲牠的存在所拘泥而忘卻牠的經過，爲牠的靜止所拘泥而忘卻牠的運動』雖以客觀主義爲號召，亦終至陷於完全歪曲現實而已，所能救斯弊者只有現在正在被提倡着的新現實主義，

魯迅之生活及其精神進展上的幾個階段

(十一)　長之

七

自一九三一以後，到現在，我認有是魯迅精神進展上的又一個階段了，於一九三一而有九一八，於一九三二而有一二八，這都不是小事件！再一件事，就是中國左翼作家的消沉，魯迅在這一個階段裏應用了，一方面是轉變後的新理論的，一方面卻是似乎又入於蟄伏的狀態的衰歇，在這一個時期，他的著作是不多的，他的文章，也又改了作風，並沒能繼續在上一個階段裏所獲得的爽朗開拓的氣度，

在這時候的魯迅，無疑對對本國的當局也實難深起來然而對於國民性的攻擊並沒有放鬆，他說一般人慣於說謊和造謠，笑裏可以有刀，自稱酷愛和平的人民，也會有殺人不見血的武器，那就是造謠言，但一面害人，一面也害己，弄得彼此懵懵懂懂，古時候無須提起了，即在近五十年來，甲午戰敗就說是李鴻章害的；屬了他小半世，庚子拳變，又說洋鬼子是挖眼睛的，因爲造藥水就亂殺了一大通，下毒學說起於辛亥光復之際的杭州，而復活於近來排日的時候，我還記得每有一回謠言，就總有被誣爲下毒的奸細，給誰平白打死了，謠言世家的子弟，是以謠言殺人，也以謠言被殺的（南腔北調集，頁二〇七）因爲他住在上海，所以也就特別攻擊上海，他介紹上海的『吃白相飯』，要將上海的所謂『白相』改作普通話，只好是『玩耍』……『吃白相飯』在上海是這末一種光明正大的職業，我們在上海的報紙下所看見的，幾乎常是這些人物的功績，殺有他們本埠新聞是決不會熱鬧的但功績雖多，歸納起來，也不過是三段，第一段是欺騙，見貪人就用利誘，見倒見憤慨的就裝同情，見倒霉的則裝慷慨，但見慷慨的卻又會裝悲苦，結果是席捲了對手的的東西，第二段，是威壓，如果欺騙無效，或者被人看穿了就臉孔一翻，化學威嚇，或者誣人不端，或者賴人欠錢，或者並不說什麼，而這也謂之『講道理』，結果還是席捲了對手的東西，第三段是溜走，用了上面的一段或兼用了兩段而成功了，就一溜烟走掉，再也尋不出縱跡來，失了，也是一溜烟走掉，再也尋不出蹤跡來，事情鬧得大一點，則離開本埠，避過了風頭再出現（准風月談頁一九）

魯迅總是反抗的，這是值得提起，不過魯迅自從接受新的理論後，他的觀感多半更深入一層了，而且他處處忘不掉社會機構的背境，例如他對於『諺語』粗略的一想，諺語固然好像一時代一國民的意思的結晶，但其實，卻不過是一部分的人們的意思，現在就以各人自掃門前雪，莫管旁人瓦上霜來做例子吧，這乃是被壓迫者的格言，教人要奉公，納稅，輸損，安分，不可怠慢，不可不平，尤其是不要管閒事，而壓返者是不算在內的（南腔北調，頁一四二）所以我說這一時期是他運用他的理論的時期，大體上看，魯迅時時刻刻在前進着，然而，這第六個階段的精神進展，總令人很容易認爲是他的休歇期，並且他的使命的結果，也好像將在不遠，到現在爲止的成書的東西，尤其量是包括一九三三年的作品現在很少見他發表東西了，自然，沒有合適的地方發表的原故也是有的，包括一九三七年至一九二九年的雜感集三閒是出版於一九三二的，他在書後有一個後記，先是把從來的作品列了列，成爲一個『譯著書目』，隨後便有許多自責自慰的話，令人很容易想到他是自己意識到可以告一段落的了，並且說，

當我被『進步的青年』們所口誅筆伐的時候，我『還不到五十歲』，現在卻眞的過了五十歲了（頁二〇〇）因爲他這時五十一，他又說世界決不和我同死，希望是在於將來的，但燈下獨坐，春夜又倍覺淒清，便在百靜中，信筆寫了這番話，

這是一件什末滋味！讀者大可以去想像的吧，魯迅在一九三一年的譯書有藥用植物（日本刈米達夫作）分別發表於商務印書館自然界中，有三間堂屋印蘇聯A法捷耶夫作長篇小說毀滅一冊，一九三二年出版三閑集，二心集，一九三三年出版南腔北調集，一九三四出版准風月淡，今年則有別人代他出版的集外集，到執筆時爲止，現在還沒有更新的成書出來

八

這一章的文章到這裏本可以完了，但我們從魯迅的生活和他的精神進展上看出一件事情來，就是，一個人的環境限制一個人的事業，但一個人的性格卻選擇一個人的環境，這其間有一點神秘，這神秘我們可以魯迅爲代表，我們可以這樣說，倘若不是陳獨秀在那裏辦新青年，魯迅是否獻身於新文化運動是很不一定的，倘若不是女師大有風潮，魯迅是否加入和『正人君子』的新月派的敵門，也很不一定的，一九二六年假若他不出走，老住在北平，恐怕他不會和周作人的思想以及傾向有什麼相還，他和南方的革命勢力既無接觸，恐怕也永久站在遠處，冷嘲態度，是不會太向往，也不會太憤恨的，一九二七年假若他不是逃到上海，而是到了武漢，那麼，也許入於郭沫若一流到政治的旋渦裏去生活一下，一九二八年一直一九三〇年假若他久住於北平，則也敢說他必受不到左翼作家的圍劇，那也決不會吸取新的理論，他一定止於是一個個人主義的不馴的戰士而已，也不會有什麼進步——然而，這一切，都不是的，事實乃是陳獨秀辦了新青年，女師大有了風潮，一九二六年他離開了北京，一九二七年從廣州到了上海，一九二八到一九三〇他沒有打算再久住北平，所以，他就成了現在的魯迅了環境的力量有多大

結網詩話

小山

野田黃雀行

野田黃雀行，使爽可喜『拔劍捎羅網，黃雀得飛飛，飛飛摩蒼天，下來謝少年』詩人常有此想，九歌『慫長劍以擁幼艾』猶此意也，後此惟李太白，有此氣概，無怪其傾倒于陳王也，

古詩十九首

古詩十九首，溫柔敦厚處，直接葩經，然如『何不策高足，先據要路津？無爲守窮賤，轗軻長苦辛！』便不成語，作者其李斯之流乎！

介紹名著　鎮不定的心（一）

武者小路實篤著　袖鮮譯

A結婚的時候，凡是他底親友及族屬對他都有些阻意，但是，因爲這是自己底事，是不容許他人底意見，如此，他們對於A只有施以勸告，同時，他底母親也在說，告誡他所要娶的人是一很輕浮的女人，似乎有些不正當的形爲在外面喧嚷着，他聽了這些話，並不見得怎樣驚奇，因爲他比別的人知道得還要清楚，如此，雖然，他是知道得很詳細，而他卻是很坦然，

起初，當A與她相識的時候，她還是一個有夫之婦，但，不久，時間踱過了一二年，他們底愛情逐漸地熱烈親蜜，如此，她棄捨了她底丈夫，來同A行了結婚，

假若那個女人不是輕浮的話，她未必會與前夫離了婚來與A成爲夫婦，這似乎是很把握的理據，來推斷那個女人的行動與性情，

在他們結婚後的十年裏，他們抵愛情很平穩的踱着，這程中，雖然有着二三回，因爲他們彼此的輕浮而致成了小的口角，但不過只是瞬間地過去，而且經過了個波折，他們益加和好起來，

A爲看妻子底輕浮而生氣的時候，也曾有過，在情感的支配之下想要離婚的時候，也曾有過，但是，在生氣中互相爭論的當兒，他會逐漸地在無形中把氣憤減消，而反省起來，更一面覺得自己也是有輕浮的舉動，不能專去責備別人，而看不見自己，同時，他確實承認他底妻子是愛着自己，熱烈地愛着，純潔的愛着，如此他底氣憤也煙消霧散般地化作無形，

他們自結婚後，並沒有小孩，她的輕浮，也有時是過激，委實使A生厭，但解決的方法，唯有離婚一途，此外是別無他路可走——或者他只有置之不理，

他不見得對於她怎樣的加以焦燥，但也不坦然，如此他逐漸地變成冷淡，想到了自己底輕浮，於是，他只有付之於不問了，

歲月在不停地演進着，這過程裏，種種的謠言遂着他們底生活行程而發出，但，他卻不喜歡爲了謠言而纖成笑話的人，關於謠言，愈對他有着不利，他愈加莫不相關，他想到了，妻的貞操於丈夫底生命有什麼關係，彼我各爲一人，男的生要把女人關在籠中許可她底心的自由，而制止了她行動的自由那也是無謂的，同時，他曾感覺到心的自由，是必應當加以限止，雖然是行動爲人超重，但無須以制止，也就是任可她行動之自由，而莫任其心意之自由，總之，

我的戀愛

寶貴的回憶之二（上）

呂植

我很知道，這種化了名做這類文章的事，是近於幽默的，唐吉珂德的行動，只是誇大勇敢，令人發笑，這兒勇敢之外，卻加上了一點虛僞，因爲我沒有把眞的名字署在文章的下面，

世界上的事，有許多是令人得不着答案的，爲什麼有富人自殺爲什麼奄奄一息的丐兒，沒希望不死？和尚幹嗎看破紅塵？卓文君幹嗎私奔？這類的事，是相對論和絕對論所能包括的嗎？

不要把範圍說得過大，就說我的戀愛吧，第一個時期我以爲一個人一定要戀愛，有了女人，事業才可以向上，第二個時期，我卻反對戀愛了，戀愛可以叫人死，叫人沒落，這是因爲我已談過戀愛，知道了戀愛的味道，這樣說，戀愛好比一個金色的苦果，當你吸着她的苦汁時才會咀咒女人（男人）不是一個好的東西，

前三年，我在一個有名的學校讀書，一個遊藝會裏，認識了我現在的妻，因爲擔任那個學校劇社的導演，她是由校中請來的另一劇社的演員，如此，我們認識了，相愛了，

這時候戀愛猶如吃酒咧！我們的學校有着全國有名的紀律的，一個星期只有幾個鐘頭放假，可是怕吃了酒的人，不怕那些鐵的練子，每到下午，功課完了之後，穿了外出的服裝，偷偷地從後門溜出來，跑到她學校去看電影，或是遊公園，不幸的時候，給師長碰見了，馬上叫回去輕點處罰，就罰一兩天的『禁足』（一個劃地爲牢的辦法）在星期天人家放假外出，你卻要同值星的老師登在一道，每隔一個鐘頭，到他房裏去簽個到，證明你沒有出越校門，

現代美國小說家馬克吐溫的來由

——這是說馬克吐溫時是怎樣長大和從事寫作的

揚子

很早了，在密西西比河裏的一支輪船上，有一位年紀將近五十的老領港者，他說他自己已經忘掉了原來的名字，於是乎他就稱呼自己叫做馬克吐溫，他爲什麼要揀這樣一個極其淺俗的名字呢說起來 其中也是有點原故的，

原故是如此，當他每回引領着船隻進港抵岸時節，投鉛手（一種司測量水面深度的工作者）總高高的報告，第二個（TWAIN）的水上浮標（MARK）已經到了，這種聲浪很沉重地透到了老領港的屋裏才止這海水的深度整整是兩噚了，

因此，這個老領港的貪了一點便宜，就選了『第二個浮標』（MAPK TWAIN）當做行名了，

這是故事的楔子，下面還有正文呢，

當時在密西西比河的岸邊卻坐着一個小孩，這個小孩人家都叫他賽姆克里曼，誰都不知道他家裏住在什麼地方，只知道他整天坐在河邊聽着投鉛手張開嘴吧大聲的嘶喊，老領港者把船隻駛過去，接着又是『第二個浮標』的叫起，就是這樣，把密西西比河裏連續的活動事蹟一年一年的堆進腦裏，

往後，他長大了，他對於那位老領港者有一分深深的友誼，尤其是對於這位老領港者的名字——馬克吐溫，刻劃下了極其偉大的概念，在後，這位小孩能運用天才去寫文章，就把那位老領港者的行名拿來自己的名字了，

年輕的賽姆克里曼眞是一個印刷工人的私徒，這位工人名叫阿芒，阿芒說他對於賽姆的待遇是很優渥的，每年不給他此些工錢，但是發節，阿芒發給賽姆衣裳的時候，除了正常的兩套外，另外還加上了一條褲子，他說這是賽姆作事很謹慎的緣故，賽姆當然很高興，立刻便穿了起來，卻也奇怪，賽姆的兩個肩頭，剛剛是褲子的腰扣那裏呢，這位阿芒先生，對待賽姆越是親近，賽姆對於手藝的長進更是加速，平常的一些印件，這個小孩都能作了，

王小二自殺

（五）　王必

拍！拍！拍拍拍……一陣急而促的敲門聲，小二的父親一轉身起來，順着玻璃窗楞怔怔的瞧着，長工黑五已經在疲乏之餘，剛剛睡得甜意，不得已爬起來，一面說這群流氓的不管人家煩惡不竟夜的談，早晚還得應酬他們，討厭叨咕叨咕一面向外走，一到院心，扯開喉嚨沒好氣的問，到在大門口，巴力將拉開半扇門，轟然一聲外面擁擠進來，黑五躲閃不及，擁倒在地，立時氣沖斗牛，直上了頭項『忙什麼？他媽的！看看你是誰！』黑五駡了一句，爬起身子，睜開眼睛，呀面前，白亮亮一件東西，直對着心口，這不是槍上的刺刀，是什嗎！黑五不由得全身顫動起來，心裏萬想不到有這種事，哆嗦索索忙說『我……是……長……工』『你主人在那裏？』一個『問他作什麼？讓他閑着去！』又一個說，黑五就聽拍！拍！幾聲覺得渾身麻木起來，一後一後就不知道什麼了，

不知過了多少時候，黑五覺得頭部涼得透骨，睜開眼睛，才看見自己的兩臂，卻被人給綁在門旁的柱上，而這前一個人，猶自向他頭上澆水，上屋的火餘川起一丈多高，滿院紅堂堂的，黑煙滾滾遮蔽了北半部天空，東西廂房已只有南北烟薰火燎的兩個土壁，無神似的立着，黑九慘然落下了無數的眼淚說了一聲『醒拉！』那人轉過去又解開綁繩，便匆匆走向火堆中去了，黑五伸了伸胳臂，挺了挺腰，在院中繞了兩個圈子，望了四外，心裏兀的有說不來的難過，用手摸了摸頭上兩個鷄蛋大的肉疣，還隱隱的作痛，黑五坐下了，黑五這才知道，連九歲小猪的人全被打了，滿屋的人全被打了，連官，也受了恨恨的兩皮條，胡匪闖進來之後，把四外看守個結結實實的，上下屋的人，盡驅到上房東裏間去，打一個，問一個，老主人的身上，打得皮開肉飛，血水染透好幾層衣服，把女主人的頭髮，竟扯去很多的一綹，火烘烘的鐵條，差不點沒上了老主人胸部，錢財，衣服器皿，全全翻去了，臨走綁去小主人的肉票，當小主人被綁時，小主人，正藏在他的衣裳襟下，由衣裳向外扯他，小主人兩隻小手，

別後

（五）　谷玉

每天都是菊下班回家，蕓便來了，有時蕓來得晚了，菊便躺在床上看書，守候着，蕓來了，也祇在菊的屋裡，他們在一起按零，在一起看書，有時候研究詩詞，這次蕓走了，菊感到十分的寂寞，她因爲心裏煩燥，祇有悶在家裏，她的母親微微地窺破她的隱衷，但她爲免去了

菊的羞澀，不肯坦直的說出來，偏是她的小妹妹一馨快嘴的逗着她說，

『喂，姐姐想蕓大哥想得要瘋了，看你一天像丟了魂般的，不害羞末？那大的……』

菊急了，趕過去打罄，她的母親只得來爲她們排和，勸開了菊，她已氣得臉色發紅，

『媽，她駡我您不打她，看把她慣的！』

『媽，她想大哥還不教人家說，丕！』

『菊，你聽媽說，別和她一般見識，明兒給她說個利害的婆家，都是小鬃的不好，聽說吧，你是個好孩子』

本報社——大懸賞——徵文

——刊行滿洲帝國國民文庫——

本報夙以我國文化程度比較的稍低爲遺憾，乃以普及促進之意味屢行懸賞徵文，每次咸告豫期以上之成功，本報際此機運，更行努力，對與國務院情報處，共作刊行『滿洲帝國國民文庫』之大計畫，對一般民衆，先以慰安爲第一義，同時促進對於出發興味之刺激，建國精神及王道文化之昭解，且向全滿大衆，供給新興帝國潑剌的富於鄉土彩色之文藝，此后每月一次，依左之規定，懸賞徵求各種文藝作品，

一、徵文種類　新舊小說，實話，傳記，戲曲，電影腳本，無綫電放送劇本，幽默小說，新舊詩文，歌謠，男女學生及兒童作文，

二、酬金　每月總額二百元，對於前項各種入選作品，適宜分配視其優秀程度，予以三元以上至五十元之酬金，至選外佳作則贈本報一個月，

三、每月截止日期　每月末日截止，翌月上旬，將入選作者姓名發表，中旬以後，於本報文藝欄順序連載之，原稿無論取錄與否，概不退還，

四、刊行國民文庫　本徵文並未限制題目及字數，惟入選佳作，在本報發表后均於國務院情報處編纂刊行『滿洲帝國國民文庫』故投稿者應理解前記徵文趣旨而執筆，投稿之際，必封入信封，外書『新京國務院前大同報社編輯局收』再以朱筆標明『懸賞徵文』四字，並書明著者詳細姓名住址門牌號數，

五、酬金之寄贈　入選者之酬資，俟於本報發表后一週間以后，寄交本人，

大同報社編輯局啓

——每月一次獎金二百元——

痰喘咳嗽一服除根

龍角散之十大特長

一、對於病原有良作用——不須咳嗽即奏良効
二、善使咽喉滑輭——精氣眞爽快心神又明朗
三、尤使呼吸平安——困難之呼吸如同一掃快樂即生
四、有靜止咳嗽之作用——一經服用即有靜止咳嗽之精妙
五、防止影及胸部——咳嗽即止胸部自無痛苦之患
六、解消過熱——過熱則易變症牠能爽麗消除
七、防止肺炎之變症——善能防止肺炎及肋膜炎之變症率
八、無肺結核之痕跡——又能消殺可怕之結核種子
九、決無副作用——決無習慣性及胃痛之獘
十、亦可與他藥併服——無論與何藥併用均有良効

消除頑痰、靜止咳嗽、防止肺炎、肋膜肺炎、結核等症

注冊商標

龍角散（りゅうかくさん）

龍角散既爲純優良藥質之配劑故雖少量亦奏効果且香味尤非常爽快故　雖病人幼童嫌藥之人亦極樂服用也

龍角散主効

痰咳患者　因痰常咳之人可能極其快樂
喘息患者　因痰喘而呼吸困苦者宜即時服用
咳頻發者　頻出咳嗽夜不安眠爲健康之百害
感冒患者　於流行感冒及感冒之咳嗽有快適之効果
肺病咳者　肺病之咳者則患部益行抗進故須留心
血痰患者　痰中帶血之人必須服用
百日咳　兒童之百日咳請即服用
痲疹咳　痲疹咳亦須應用而與他藥亦可併用

藥價

二日分半	二十錢
四日分	三十錢
八日分	五十錢
十八日分	一圓
四十日分	二圓四
六十五日分	三圓

總舖　東京市神田區豐島町　株式會社藤井得三郎商店　振替東京九一番　電話浪花(67)一〇〇八〜一〇

總發售處　大連浪速町　奉天加茂町　哈爾濱八站南馬路　新京日本橋通　日本賣藥株式會社　奉天浪速通　井上誠昌堂藥房

全國各藥店均有出售

懷中良藥　著名聞藥

豫防惡疫　起死回生之靈藥

守田寶丹

消化、滅菌、救急

是寶丹之三大神効

粹集東西兩洋最貴藥材、配以雲南麝香、四川蒙藏之香味、唯一無二之貴重煉藥也、又聞之爽快無比、行旅必携、家常不可不備之靈藥也。

往々有假牌請特注意仲町二十二番地守田氏

藥効一般

水土不服、吐瀉霍亂、頭痛昏花、眩暈猝倒、飲食過量、身體怠倦、唇焦口燥、紅白痢疾、各種惡疫流行時服用寶丹諸患立愈奏効如神

○全國各大藥房各雜貨舖發售

定價　金二十錢　金三十錢　金五十錢　金一圓　金二圓　金三圓　金五圓　金十圓

總批發處　守妙 本舖　守田治兵衛

本行　東京市下谷區池之端仲町　振替東京二九八五番

分行　大阪市南區長堀橋筋二丁目　振替大阪五七七三九番

此兒能得健全發育應感謝

勒吐精代乳粉

母親為其愛子選擇一最佳食品。得勒吐精代乳粉而深為滿意。蓋此粉所含易於消化之滋養原料。適為嬰孩發育所必需。勒吐精代乳粉能使嬰孩筋骨堅實。肌肉豐盈。神經健全。體格强壯。

樣品券

奉上郵票一角五分請寄勒吐精代乳粉樣品一罐育嬰指南一冊及量粉匙一把此致

奉天浪速通三十九番地英瑞煉乳公司

姓名

住址

（大）

317

絕滅危險的夏季胃腸病根源的靈藥

赤白痢疾·吐瀉聖藥

阿陀斯　糖衣錠　錠劑

服之立能掃除排泄為胃腸病原因的腐壞菌物

有卽時全治所有的胃腸病疾而成淸爽健强的胃腸之特効靈藥

適應症

吐瀉霍亂、虎疫症

紅白痢疾、鼓脹病

過食、過飲、胃脹、胃弱、胃滿

胃酸、食傷、便秘、腹痛、水瀉

痞塊、心口疼痛、中暑、中寒

腸熱、小兒吐乳、吐食、小兒

瀉痢、綠便、服毒、食物、煙草中毒

清除腸內壞物、爽適

健强胃腸、止瀉、淸腸

導便、解毒、聖藥

治病先除病因。準能根治疾病

時際夏秋天氣炎熱因氣候及飲食之關係。胃腸每易發生衰弱。消化力因之不良。抗病力隨之薄弱。腸內停滯食物。生起異常醱酵。腸內腐壞作用。以及乘虛來襲之有害細菌等。以成小則腹痛。水瀉。食傷。胃酸。胃滿等病。大則紅白痢疾諸病因。故欲全治右記圖畫諸疾病。必須俱有掃除腸內菌毒。防止腸內腐壞。以及異常醱酵。健强胃腸特効之品。方能得治療之効果。才可期全治疾病於無形也。

全治圖畫諸疾病　厥唯「阿陀斯」最効靈

阿陀斯者、乃係有絕大無比的吸着有害細菌、腐壞物質之力量。與靈効卓著的防止腸內腐壞。異常醱酵之作用的活性炭素。故其對於因胃腸衰弱而起之有害細菌腸內腐敗。異常醱酵而起的吐瀉。霍亂。紅白痢疾等右記圖畫諸疾病。莫不藥到病去身。悉是萬試而萬靈品也。故平時常服能淸腸垢。防腐壞。利大便。而為潤胃健腸唯一之妙品。霍亂。痢疾等病時服本品。則能吸着病因之病原菌。掃除一切生病根。而為治療併豫防惡疫無上之靈藥。既無傷腸敗胃副作用。又沒妨礙消化流弊等。且能調整腸胃之機能。促進腸管之消化。迅速達治療之目的。此誠現代最名貴最有効驗之

全國各地大藥房均代售

（詳細說明書函索卽奉寄）

總發行所

株式會社　藤澤友吉商店

大連支店大連市山縣通七番地

支店　東京　京城　上海

總經理大連日本賣藥會社支店

哈爾濱奉迎之熱烈
五色旗慶祝旗飄飛
數千學生蜿蜒成列如長蛇
萬餘市民游行時歡呼萬歲

【哈爾濱電】光輝之大典觀艦式、朝來皇禮砲隆隆振動天地、市街動搖、全市均化爲感激之漩渦、歡慶一色、於午後三時、滿日小學生四千名、各持慶祝旗、排列向道外公園出發、可愛之赤子、各持五色國旗、鼓舞恍如展開長蛇之繪卷、經過正陽街、向南崗通過中央寺院、更向陸橋中國街、莫斯克街游行、各衝要地點建立極彩色之奉迎門、樹有國旗、同時輝漾、該行列於四道外公園、當即解散、一面一般市民之旗行列、參加者約達二千名、亦照小學生旗行列之游行、全市旗波均化慶祝之意、溢於街衢、足覘民意之歡欣鼓舞云、

又濱江特訊、秋風颯颯、天朗氣清、皇帝陛下、御駕臨第二日、凡我市民、莫不萬分感戴、以致市民舉行熱烈之慶祝、是日市民、由特別市公署、社會科郭科長率領、商民由李明遠會長率領、約萬餘人下午四時、由道外二十道街鼓樂喧天、各持國旗、三呼萬歲、出發赴車站、至義州街、喇嘛臺、轉赴大直街、地段街警察街、中央大街、奔霧虹橋返行道外、後有龍燈、秧歌、高蹺、萬街空巷、紅男綠女、熱鬧異常、至下午七時許、方行解散云、

天顏颯爽大典禮成
拜觀者感戴與歡欣

【哈爾濱電】拜觀之一般市民、今晨集於滿洲線大鐵橋下指定地點之八區埠頭、拜瞻光輝之大典觀艦式、皇禮砲隆隆聲音之內、於江上如展開莊嚴之繪畫、即得仰瞻御艦中之天顏、拜觀者、同爲感戴歡欣鼓舞之極、一面航聯局招待之六百餘名拜觀者、分乘三隻客船、仰瞻盛儀、然及式終、復臨近觀覽艦艇之威容後、該艦即濱江上中國街埠頭、而散會云、

航業聯合局
遣三隻客船
拜觀盛典

【哈爾濱電】航業聯合局爲一般拜觀大典記念觀艦禮、當日之盛觀、特在呈請之中、及八日、已蒙軍政部之許可、故在九日當日、招待在哈名士等、約六百名、分擔平安、天泰、泰安三客船、停泊於警戒線外、拜觀此光榮之盛典云

以九一五節爲中心
特定建國精神作興週間
京奉哈行特別放送

協和會、以九月十五日承認三周年紀念日爲中心、定在此一週間、爲建國精神作興週間、分新京、奉天、哈爾濱、三處、每日行無線電放送、當十五日之記念日、特行放送、滿日交驩、張國務總理、及岡田首相、由新京、東京、互相致辭、當日放送之節目如左、

十一日　建國之精神（新京）

十二日　回鑾訓民詔書奉戴之意義（新京）

十三日　協和運動之眞諦（哈爾濱）

十四日　滿日議定書之精神（哈爾濱）

十五日　滿日交驩、岡田首相（東京）張國務總理（新京）

十六日　滿日兩國之共存共榮（奉天）

十七日　滿洲國現狀與國民之覺悟（新京）

學生雄辯大會
會場決定

四大都市學生雄辯大會、擬於十八日、由午後一時起、於記念公會堂開會、爲此豫選之新京地方雄辯大會、定十五日於新京戲院舉行云、

吉林鮮人婦人團體
對盤石縣窮民
募集義捐賑欵

【吉林電】當地唯一之鮮人婦人團體之同榮婦人會、爲救濟盤石縣窮民、曩日會開募集義捐金之音樂會、收入八百四十三元一角二分、將此款項、委託省公署、目下正辦理手續云、

文部培植人材
選第四回教員留學
中小學教員共三十二名
定本月十一日由京出發

文敎部爲振興教育、培育敎員人材、今特遴選全國各省縣立之中等學校教職員二十名小學校教職員十二名、派赴日本留學定名爲第四回教員留學生、修業日期以一年爲限、各留學教員、於十日齊集於文敎部、受文敎部大臣訓示、一行即於十一日由京出發、就赴日之途、玆將各留學教員之出身學校、及留學學校並姓名等列之於下

第四回教員留學生（中等學校教員留學生）

氏名	在職學校	留學學校
寇振聲	安東省立鳳城師範學校	東京高師
張正廉	北滿特別區立安達初級中學校	同
于化鯤	吉林省立吉林女子師範學校	同
劉紹勛	濱江省立寧安師範學校	同
晏佐華	錦縣立女子師範學校	同
劉富儒	錦州省立錦州師範學校	同
張錫光	龍江省立齊齊哈爾女子師範	同
張彩亭	龍江省立第一中學校	同
林育仁	熱河省立承德師範學校	同
鄭峻章	奉天省立奉天師範學校	廣島高師
安希元	吉林省立吉林師範學校	同
張啓德	奉天省立奉天商科高級中學	同
劉占鰲	濱江省立哈爾濱初級中學	同
趙廣亞	北滿特別區立第一女子中學校	同
李崇璵	安東省立安東林科高級中學	同
楊德甲	安東縣立師範中學校	同
何音札布	齊齊哈爾公立蒙旗師範學校	同
李樹繁	吉林省立女子中學校	東京女子高師
劉彭彥	奉天省立奉天女子師範	同
林棠宸	奉天省立奉天女子職業學校	同

（小學校教員留學生）

氏名	在職學校	留學學校
鄭桂新	奉天省立奉天女子師範附屬小學校	東京府青山師範學校
吳貴栅	奉天市立小東關兩級小學校	京都府師範學校
胡文宣	北滿特別區立師範第二附屬小學校	東京府青山師範學校
劉一修	延吉縣立兩級小學校	京都府師範學校
張祖範	安東縣立第四小學校	福岡縣福岡師範學校
邵樹人	濱江省立阿城師範學校附屬小學校	大阪府天王寺師範學校
解鴻溥	吉林市立新開門裡高級小學校	同
王家賓	綏中縣立萬寶山兩級小學校	愛知縣第一師範學校
于慶閣	義縣立文昌宮兩級小學校	同
欒慶豐	龍江省立第一師範學校附屬小學校	廣島縣師範學校
葛士華	承德縣立模範小學校	同
薩楞阿	東科後旗立第一小學校	福岡縣福岡師範學校

國防婦人會
滿洲本部
九日行結成式

由全滿之國防婦人會所組織之國防婦人會、滿洲本部結成式、於九日午後一時在新京記念公會堂開催、由全滿各地集結之會員達五百餘名、首由星野財政部總務司長致開會辭、次爲報告本部設立之經過、對於本部職員委囑狀之交付後、有大使館守谷參事官夫人、代理南軍司令官之本部長、理事長山本大佐之致詞、來賓側有大野關東局總長之祝辭、於盛會裡本日之結成式告終云、

軍警會同出動
西屯車站之南方
討伐海樂子匪

【吉林電話】八日午後一時京濱路線屯車站東南方、四啓羅馬家窩棚、双城縣警察隊一百三十名、與匪首海樂子、萬勝、仁義軍及春山好等合流匪約一百六十名、正在征討對峙中、日本沼川曹長以下〇〇名、接報後、即行出動、由三時半開始攻擊云、

【哈爾濱電】前訊双城縣警察隊百三十名、及沼川曹長以下〇〇名、於西屯站東南方攻擊海樂子合流匪、交戰四小時後、敵匪乘夜逃走、九月午後十時、軍警歸還双城子、又此戰爭、日方沼川曹長戰死、外有負傷一名云、

日本關東局警務部
整頓秋季治安計畫

關東局警務部、當大新京夏期特別警戒終了、同時又繼續、有整頓秋期治安之大計畫、與軍部徹底的剿匪工作協力、實施秋期特別警戒至年末爲止云、

關東軍軍醫部
各地施療統計

關東軍軍醫部、對於昨秋來全滿各地、衛生設備不完全之地方、會經施療、本年七月間、統計共所到地方與人數如左、

海拉一〇名、大黑河四八二名、

三江省　富錦七二名、佳木斯九三名、

濱江省　方正一一〇名、一面坡二〇六名、梨樹鎭一〇一〇名綏芬河四六五、東寧名一〇九名、連山關一九七四名、

熱河省朝陽八三名、赤峰四一〇名、古北口一七九名云、

因八日夜來颶風
關釜連絡船未開

【下關電】因下關門司一帶八日夜來之颶風、九日關釜連絡船、竟未開班、至正午車站界內、旅客麕集、約達一千五百名關釜聯絡船之不開班、自入本年來、此爲第七次、實爲近來罕見之事云、

新京輸入組合
新築樓房設百貨店
並網羅調查斡旋貨物機關

新京輸入組合、因業務發展、共事務所、定於中央通西公園前建設、一兩日內投標、計五百二十坪之三層樓、地下室、爲食堂、一層爲輸入組合加盟店、開百貨商場、陳列各樣雜貨、綢緞、家具貴金屬、洋服、菓子等、又備日本百貨店之進出品、二層爲組合之事務所、三層爲和出事務所、關於商品之調査斡旋及輸入、則網羅各機關行之、又以百四十坪、新築倉庫、共二層、設立商品陳列場、並貨樣展覽場、對於日本之雜貨交易、特網羅所有之各準備機關、豫定明秋竣工云、

安奉兩省準備
九一五紀念之歡祝

【奉天電話】奉天市、爲奉祝九月十五日之承認三周年紀念、省公署、市政公署、軍管區、縣公署等、一同協力辦理當日慶祝之準備、其主要之舉動、於城內十王亭、有慶祝大會、小學生、軍隊警察隊、均執旗遊街、又於市內各處、有講演會、電影等、此外市內各戶、均懸國旗、舉全市而行紀念云、

【安東電】安東省公署、當十五日之承認三周記念日、與協和會事務局協力、於六日組織承認三周年紀念委員會決定王省長及別宮總務廳長爲正副委員長、共他擔負各部就慶祝大會之行事而協議當日於省公署前廣場、舉行慶祝式典禮後、以學生五千名爲中心、而游行市內、有講演電影、各處有童子團、於街頭演說等、豫想當日、有非常之盛觀、又省公署方面、由市內各滿人學校學生募集承認記念之感想文、將贈與日本、而樹立此種種計

橫行安東
天佑匪團歸順

【安東電】匪首天佑（二五）威振安東地方、從前既有投降之意、於月之五日、單身密秘、歸還鳳城縣內之故鄉、帶同妻子三名、至鳳縣縣警務局、甘願自首投降、將來該地憲兵分駐所調查中、天佑與該局佐藤警視、前往安東、即時受憲兵隊調查、又一兩日中、引渡於安東縣警務局云、

於窰門西南方
擊滅匪團

【哈爾濱電】加藤中尉以下卅二名、及窰門〇〇隊之十三名、於窰門待機中、八日午后六時卅分接報、現於二道哈唐（窰門西南方五基羅）國軍、與匪首不明之匪團、七十名交戰中、即時出動、敵匪早已退却、十一時歸還原隊、此戰爭、我方戰死兵二名、負傷者十名、敵匪之損害、目下不明云、

市立南關小學
舉行網球比賽

南關小學校、爲我市立校學生網球隊中之冠軍、早爲人所共許、於八日當局爲盡美盡善計、乃於校內、舉行全校網球賽、由上午八點、於數百到場參觀之下開始表演接打傳袖之拍聲、佈於全場、最後有來賓南嶺騎兵旅陳處長等廿餘人、加入比賽、以資示範、技術驚人、實爲空前盛會、昨下午四點、由當局頒發獎品後閉會云、

政府撥欵四萬
救濟哈國立賽馬場

大同二年、我滿洲帝國、在哈爾濱、設置國立賽馬場、共業務陷於自然中止狀態、該賽馬場會據情呈請政府當局、予以救濟、俾謀前途之進展、茲經政府核准、發給國幣四萬元、用作救濟之需云、

政府決定實施
全國二十五個都市
首次臨時人口調查

滿洲國政府爲審明社會組織之內容、與乎國民生活之實況、若無精確、足資信憑之整備人口統計、茲幸治安之維持、地方機關充實漸告完成、將以十二有末調查左開二十五都邑人口、本調查以國務統計處長及民政部協議之、關於施行方法、及其他目下兩當局正在協議且値日本方面於十月一日施行國勢調查、而以上之二十五都邑、又與滿鐵附屬地隣接故共調查完成後、對於各方面之利用、必有大貢獻、而於滿洲國爲劃期的調查誠爲莫大之期待者在也、

一、調查地域

新京特別市、哈爾濱特別市奉天市、吉林市、齊齊哈爾市、黑河省城、三江省城、（佳木斯）間島省（延吉）安東省城、錦州省城、熱河省城（承德）懷德縣城、梨樹縣城昌圖縣城、開原縣城、鐵嶺縣城、撫順縣城、本溪縣城鳳凰縣城、復縣城（瓦房店）蓋平縣城、遼陽縣城、營口縣城、海城縣城、四平街、

二、調查事項

一、姓名、

一、在所之地位、

一、男女別、

一、出生年月、

一、職業、

一、出生地、

一、來滿年月、

一、民族及國籍、

友軍部隊討伐
大石頭站附近
首領不明匪團

於九月七日、午前八時三十分、京圖線、大石頭站東南方十啓羅之地點、有關曹長山本軍曹、坂本特務曹長之三部隊、共匪首不明之匪賊八十名遭遇、激戰後、該匪敗走、於此戰鬪、賊匪遺棄屍體十一具、奪回人票四名牛十五頭、再日軍粟原一等兵、左腿下部、受有彈穿之傷云、

民部注重邊陲
熱屬國境警察隊
設無線電信機關

民政部、爲注重國境警備、靈通邊陲消息、茲在熱河省興隆縣、羅文峪、喜峰口、青龍縣冷口、興隆縣馬蘭關古北口、黃崖關古北口、灤平縣、司營子古北口、灤平縣琉璃廟古北口等處之國境警察隊、各設無線電信所一處、用保國境安謐云、

全滿棒球大會戰績
滿洲國隊十比四破電業
奉天滿俱十對四勝新京

全滿棒球大會、准優勝戰、滿洲國隊對電業公司隊比賽、由九日午後零時五十分、有香川（球）淺香、岡田、藤戶四氏、審判之下、電業開始先攻、滿洲國側、如虎下山精神踴躍、大施所能、頗有可觀、結果十比四、滿洲國大獲優勝、至午後二時五十分閉會矣、又訊全滿棒球大會准優勝第二回戰、奉天滿俱、對新京比賽、於梅本兒（球）杉谷、赤木、岩瀨四氏、審判之下、由午後四時、奉天滿俱、開始先攻、結果十比四、奉天軍大獲優勝云、

新京鐵路局
遷往吉林
張局長發表聲明

遷往吉林之新京鐵路局員訂於十五日午前九時齊集新京站、一齊遷移、當遷移前該局長張恕氏發表聲明如左、新京鐵路局前身之吉長鐵路局當初卜地舊長春而設局舍者係距今四半世紀以前也歷來吉敦鐵路局之建設吉長吉敦兩路之合併仵隨國綫委任滿鐵經營之吉長吉敦鐵路之經營現在新京鐵路局之設立等等此實貢獻幾多事實興念及此一旦離別舊址、不勝惜然、而共間蒙此地官民諸君對局及局員之厚意、深表敬意、新吉林鐵路局所管理之鐵路、爲一〇四五啓羅、共中國線連結日滿兩帝都最捷之經路、爲國防及經濟上之重要幹線也、又今夏開始營業之圖佳線、亦爲北滿洲一大幹線、擔任經營是等事業之局員殊覺責任、重大決心勇往邁進、但此尤希各位再予鞭撻指導也、茲値遷移之際、聊述數語云、

打破教育界新紀錄
長春師範施行値崗

【京訊】長春師範舍務主任李香古君、乃教育界之熟手、所事無不盡心、現雖就暮年但仍不遺餘力、爲學生之寢後安全計、特施行寢室戒備令學生夜中、輪流値崗、負水火盜賊之警報、及同學寢室之保護、旣有利於團體生活、且可養成服苦耐勞之精神、誠一舉而數得云、

全國學生
恭錄詔書大會
優秀作品九十六件

協和會當此日本承認滿洲國三周年記念、爲謀全國學生徹底明瞭回鑾訓民詔書計、主辦全國學生恭錄詔書競書大會、以統計全國學生之作品、其中優秀作品、有九十六件、已集於新京、十三日於國務院會議室、開審查會由九十六件中、於小學校及中學校、各選拔三件、優秀作品、對於賞品、則授與滿洲國建國有功勞者之法書、即前國務總理鄭孝胥、監察院長羅振玉、參議沈瑞麟、參議寶熙、尙書府大臣袁金鎧、文教部大臣阮振鐸、諸氏之書、至於優秀作品、九十六件之展覽會、將於十五日、於新京公學校舉行云、

東站改稱
東新京站

於九月十五日、新京鐵路局、遷移吉林、由是日起、東站而改稱爲東新京站云、

錦州省兒童團
實務講習

【錦州電】錦州省公署教育廳爲謀省內我國兒童團之實質向上起見、自十九日至廿一日間、就各縣之兒童團、施行實務講習、日本側軍部、贊此美擧、積極援助云、

△天象

九月九日溫度　最高　二八度五分　最低　一一度三分

九月十日天氣　東南風　晴

新築觀覽台落成紀念大競馬

九月　十二日（中秋節）十三日（金）十四日（土）　十五日（日）廿一日（土）廿二日（日）

新建築觀覽台落成入場者特贈送紀念品

新京秋季第二次賽馬大會

勝馬票　國幣五圓

搖彩票　國幣壹圓

每日午前十時三十分開始（雨天順延）

社團法人　新京賽馬俱樂部

電話　事務所二三二三　同　五五〇六　賽馬場五五〇七

仲秋節記念

舊歷八月十四日起至八月二十日止

惠臨敝館照像者

敬贈四倍放大像片

滿洲國官吏惠顧者　特別減價

新京寫眞館

頭道溝日本橋畔新京百貨店樓上

須賀勇雄攝影場

電話四九四三號

産婦人科　内科　小児科　花柳病科

夜日診療　往診即時　入院隨意

新都醫院

院長　医學博士　饒村佑一

副院長　女医　饒村貞枝

医局員　女医　前田悌

本院　梅枝町三丁目（電二七六四）

産院　東二条橋角

分院　朝日通　五五（電六四八〇）

販賣責任

又

仲屋

球臺並附屬品

製作販賣直接輸入

新京梅枝町三之二〇

球臺製作所

本店　東京小石川白山御殿前

分所　新京城內大馬路十八號

振替奉天一九五八

本號備齊大宗現成男女大氅風衣洋服

質地優良樣式美麗售價尤廉並新到大批呢絨洋服材料新式綢緞承做禮服西服大氅風衣及滿洲服手工均極精緻敢誹自詡實惠顧者之所公認如荷高軒蒞臨定當竭誠招待以符惠顧之雅意

福豐號貨店謹啓

總號　哈爾濱道裡

支店　新京站日本橋山

電話三七四〇番

大阪商船行輪

●開往門司神戶大阪　□此船有二等三等食▲此船經由廣島　開上午十時

熱河丸　九月十一日
貝格爾丸　九月十二日
烏蘇里丸　九月十四日
▲亞米利加丸　九月十五日
吉林丸　九月十六日
扶桑丸　九月十八日
□夏德諾丸　九月十九日
烏拉爾丸　九月二十日

●開往天津
日東丸　九月十三日

●船票發售　滿鐵沿線各站及各埠日本國際觀光局減車船連運票（往復票火車二成輪船減一成通用期限兩個月）大連門司神戶間輪船票（買往復票返程票價可減二成通用期限參個月）發售

●專屬貨物代辦處　各地國際運輸會社

大阪商船株式會社
大連支店（電話2・二三一）
奉天辦事處（電話四一八九）
新京事務所（電話三一二六）
哈爾濱事務所（電話四三一二）

朝鮮郵船行輪

●開往青島仁川
會寧丸　九月十五日

●開往仁川長崎鹿兒島三角
千歲丸　九月二十日

前記輪船出口時日因天候關係或有更變

朝鮮鐵路各站以及本行輪船經過各口可裝與滿鐵連絡之貨物有上記※記號者純係貨船不售客票並可發行前項連絡提單代賣海圖及航海路誌

朝鮮郵船株式會社大連代理店近海郵船株式會社大連代理店 大連市山縣通一八一
日本郵船會社大連出張所 電話2・三六〇・2・六〇三番

近海郵船行輪

●開往橫濱
豐浦丸　九月二十日

●開往天津
勝浦丸　九月十五日

●開往長崎鹿兒島
千歲丸　九月二十日

●開往營口
宮浦丸　九月　日

●開往基隆高雄
岐阜丸　九月十二日

專屬貨物代辦處船票代賣處
丸二商會電話四二四六番
各地之日本國際觀光團

日本郵船行輪

●開往漢堡
豐橋丸　九月　日

阿波共同行輪

開往芝罘威海衛下午仁川
卅六共同丸　九月十八日

●開往芝罘
十八共同丸　九月十一日

●開往天津
長山丸　九月十六日

本會社代辦山東鐵路及朝日路辦理各種運輸一切事務

阿波共同汽船會社
大連市山縣通 電話2・五〇〇一番

大連汽船行輪

●開往青島上海上午十一時
奉天丸　九月十一日
青島丸　九月十四日

●開往天津（塘沽止）
天津丸　九月十二日
長平丸　九月十四日

●開往鎮南浦（搭客）
日東丸　九月十三日

●開往基隆高雄（載客）
山西丸　九月　日
山東丸　九月十七日

●開往安東
天潮丸　九月十五日

●開往淸津雄基（載客）
遼河丸　九月廿七日

大連汽船株式會社
大連市山縣通
電話2・七一三一番
日本國際觀光局中國旅行社

打眼見淨觀 倒不爲之念

眼不見爲淨之觀念乃危險之觀念也而在此病菌活動腸疾流行之暑季爲尤甚焉君如希望平安過夏務要不時預服淸導丸俾內臓活潑大解時行則偶爾飲食不甚衛生之物亦能迅速排除不留爲害此丸係最新醫藥科學之產品在潤腸藥物場中可算鶴立鷄羣不同凡品效大性和絕無絞痛成癮諸弊舉凡頭疼肝火口苦口臭胆汁不調以及一切腸胃失序之毛病均善治之閒嘗吞服一二且可防痢疾泄瀉減痔痛苦使君常在安康喜樂中也　各藥房均有出售或向上海江西路四五一號韋廉士醫生藥局購備每瓶七角六瓶三元五角郵費免收

君患消化不良之痛乎

北平恭王府會計員聲述其夫人

如何由韋廉士醫生紅色補丸治愈斯疾

消化不良之疼痛能使患者受極大苦楚且往往視爲難治之症婦人患者也許較多於男子尤其是那些終日爲家務勞碌足不出門之婦人們爲尤甚此症之原因自是消化有缺點惟消化之所以有缺點又因血液有虧損的緣故蓋血液損虧則衰薄不淸于是消化器官因失養而無力履行其工作遂發生胸悶胸痛氣脹胃熱嘔吐等症韋廉士醫生紅色補丸所以能使無數患消化痛之病者告愈者即因其確具生血補血淸血之功使胃部及一切消化器官得到新力振其機能如北平朱明軒夫人即其一例也

朱君明軒爲北平恭王府會計員其來書云『內子因持家事過勞遂患胃疾每于飯後輒覺胸部脹痛心孔欲嘔服藥多種終未痊好今春又患肝火症乃愈劇正束手之際閱報知韋廉士醫生紅色補丸之功姑試與之不料甚合伊症未幾見痊服不數瓶完全告愈因樂書此以謝大德也』

君如患消化不良之痛或其他疾病由於血虧而起者如食滯腦弱諸虛百損未老先衰瘧疾脚氣瘋濕腰痛病後虛弱以及婦科各症請試此天下馳名補血健腦無上妙品韋廉士醫生紅色補丸當必滿意其良效無論男女老少無不咸宜　各藥房皆有出售或向上海江西路四五一號韋廉士醫生藥局購備每瓶一元五角六瓶八元郵費不取

一切信件可由奉天和記洋行轉上海韋廉士醫生藥局

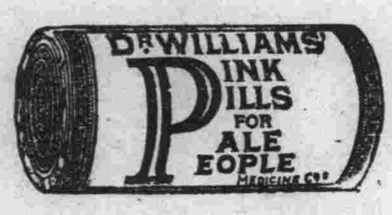

"Banyu"

NEOEHRAMISOL

BANYU SEIYAKU CO. TOKYO

徽毒治療界最高權威!!!

日本東京帝國大學教授
理學博士　松原行一先生指導
理學士　岩垂亨先生創製

日本新六〇六劑之嚆矢

新益啦梅佐兒

効果的確、副作用絕無、是爲永年多數博士之臨牀實驗所證明。

主治各症

各期黴毒、回歸熱、其他一般因螺旋菌而起之病症、癘疾、鼠咬症等用之、効驗卓著、因黴毒而起之脊髓癆及麻痺狂等、在初起時用之、極有功効、乾癬扁平紅色癬、可用砒素劑治療之各種疾患俱可用也、

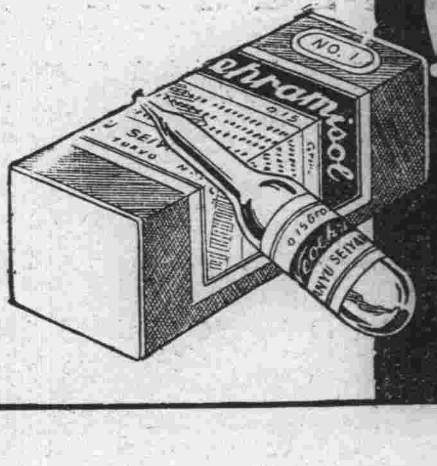

包裝之類及分量

第一號　內裝　〇・一五瓦
第二號　內裝　〇・三〇瓦
第三號　內裝　〇・四五瓦
第四號　內裝　〇・六〇瓦
第五號　內裝　〇・七五瓦
第六號　內裝　〇・九〇瓦

滿洲國總發售處　萬有製藥株式會社奉天出張所
滿洲國奉天加茂町十五番地　電話六二四七番　振替口座奉天一八八番

製造總發售處　萬有製藥株式會社
東京市日本橋區室町二丁目
出張所　大阪、名古屋、京城

備有文獻函索即寄　各地有名葯房皆有售出

因爲銷路大廣，故價格低廉　断然不許他公司追隨也

肝火之爲患

肝火之爲物、肉體方面、引起口臭、精神方面、引起激怒、取厭於人、爲患最大。平肝方法不一、而其最簡便最神效者莫如購服第威德潤腸丸、一粒入口、口臭頓除、數粒服下、肝火全消、君如不信、請嘗試之

價格低廉祇售二角

各大藥房均有出售

珞玲牌牙膏

珞玲牌牙膏係依照最新式科學方法選用最精良材料製成爲保護牙齒絕對有效之超等牙膏裝置於精美之錫筒內既然非常衛生而且又極其經濟數人合用或旅行携帶均極爲便利因此珞玲牌牙膏之銷路極爲廣汎也

花牌 註册商標

珞玲粉

認明本牌謹防假冒

保肌珞玲粉品質最優秀效用最顯著倘日用少許擦手臉則能使皮膚美艷光滑

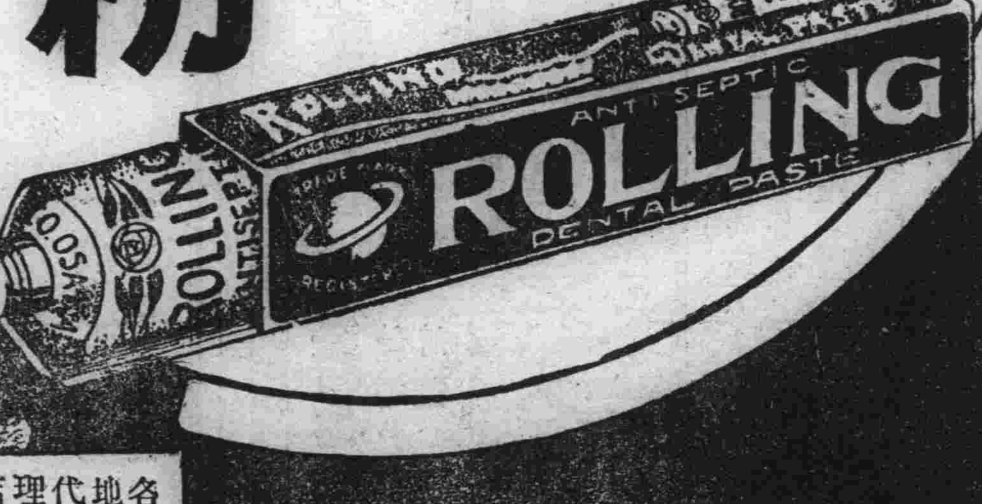

各地代理店均有出售

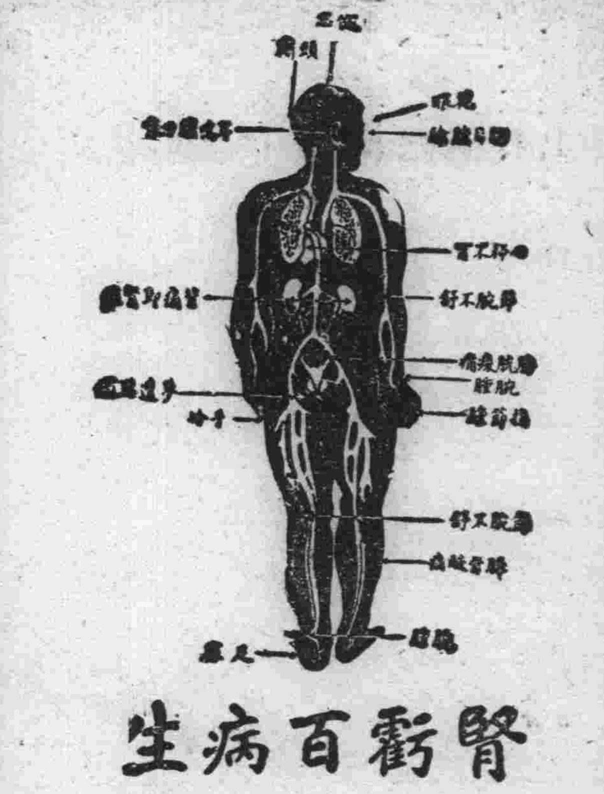

腎虧百病生

腎爲濾淸血中尿毒之器腎如虧弱則尿酸之毒質隨血液之循環侵害身體各部以致病痛發生上列各症即因腎虧而起其最顯者爲背痛腰痠若不速治釀成重症爲患甚矣

兜安氏秘製保腎丸爲專治腎虧之良葯功能化尿酸利小便淸血液補腎力腎强血清身自健矣凡患腎虧者宜速服此信譽久著之保腎丸也

上海江西路四八九兜安氏西葯公司啟

各埠葯房均有出售